

İÇİNDEKİLER

1. HATAY HAKKINDA GENEL BİLGİLER.....	6
1.1 Hatay İlinin Fiziki ve Coğrafi Özellikleri	6
1.2. Nüfus ve Yerleşim	7
1.3 Ekonomik Coğrafya Özellikleri	8
1.4. Meteorolojik Veriler	9
2. HATAY İLİ TEMEL TARIMSAL VERİLERİ.....	10
2.1. İlin Arazi Varlığı.....	10
2.1.1. Tarım Arazisinin Dağılımı.....	10
2.2 İlin Tarım Arazilerinin Sulama Durumu	12
3. TARIMSAL ÜRETİM VERİLERİ	13
3.1. Tarla Ürünleri	13
3.1.1. Tahıllar	13
3.1.2. Baklagiller.....	14
3.1.3. Yem Bitkileri*	14
3.1.4. Yumru Bitkiler*	14
3.1.5. Yağlı Bitkiler*	15
3.1.6. Endüstri Bitkileri*.....	15
3.1.7. İtri Bitkiler*	15
3.2. Sebzeler.....	16
3.2.1. Yıllara Göre Marul (Göbekli) Ekiliş ve Üretimi.....	17
3.2.2. Yıllara Göre Havuç Ekiliş ve Üretimi	17
3.2.3. Yıllara Göre Maydanoz Ekiliş ve Üretimi.....	17
3.3. Meyveler (Örtü Altı Dahil)	18
3.3.1. Yıllara Göre Zeytin Dikim ve Üretimi	19
3.3.2. Yıllara Göre Narenciye Dikim ve Üretimi	19
3.4. İlimiz Hayvan Varlığı.....	19
3.4.1. İlin Hayvansal Ürünler Üretimi	20
3.4.2. Hatay İli 2020 Yılı Hayvan Varlığı.....	21
3.4.3. Hatay İli Mevcut Kümes Hayvanları – Arıcılık ve Ürünleri.....	22
3.4.4. Yıllara Göre Küçükbaş Hayvan Varlığı.....	23
3.4.5. Yıllara Göre Büyükbaş Hayvan Varlığı	23
3.5. Gayrisafi Tarımsal Üretim Değeri (2018-2019).....	23
3.6. İlimiz Yıllara Göre Tarımsal Üretim Değeri.....	23
4. TARIMSAL DESTEKLEMELER	24
5. MÜDÜRLÜĞÜMÜZ KURUMSAL BİLGİLERİ	25
5.1. İl Müdürlüğü Kadro ve Personel Durumu	25
5.2. İlçe Müdürlükleri Kadro ve Personel Durumu.....	26
5.3. İl Müdürlüğü Toplam Personel Sayısı	27
5.4. İl ve İlçe Müdürlükleri Bina Tahsis Durumu	27
5.5. İl Müdürlüğümüz Lojman Durumu	27

6. ARAZI TOPLULAŐTIRMA ve TARIMSAL ALTYAPI ŐUBE MÜDÜRLÜĐÜ	28
6.1 Toprak Koruma Ve Arazi Kullanımı Kanunu Kapsamında Yapılan İşler	28
6.1.2. 2020 Yılı 5403 Sayılı Kanun Kapsamında Sonuçlandırılan Tarımsal Amaçlı Başvurular	29
6.1.3. 5403 Sayılı Kanun Kapsamında Yapılan Başvuruların Sektörel Dağılım Cetveli	29
6.1.4. 5403 sayılı Kanunun 19. ve 20. Madde Kapsamında Yapılan Denetimler	30
6.1.5. 5403 Sayılı Kanunun 21 (a) maddesine Göre Cezai İşlemler	30
6.2. Zeytincilik Kanunu Uygulamaları	30
6.2.1 3573 Sayılı Kanuna Göre Cezai İşlemler	30
6.2.2. Diğer İşlemler	30
6.3. Nitrat Direktifi Uygulaması Projesi.....	31
6.4. Toprak Analiz Laboratuvarları	31
6.5. Tarıma Dayalı İhtisas Organize Sanayilerin (TDİOSB) Kurulması.....	31
6.6. Sulama Alanlarında Arazi Düzenlenmesine Dair Tarım Reformu Kanunu	31
6.7. Çiftçi Eğitim Ve Yayım Faaliyetleri	31
6.8. 5403 Kanun Kapsamında Gelen Kiralama, Tahsis ve İrtifak Hakkı Talepleri	32
6.9. Basınçlı Sulama Faaliyetleri	32
6.10. Tarımsal Arazilerin Miras Ve Satış Yoluyla Devri Faaliyetleri	32
6.10.1 Satış Yolu İle Mülkiyet Devri	33
6.10.2. Miras Yolu İle Mülkiyet Devri.....	33
7. BALIKÇILIK ve SU ÜRÜNLERİ ŐUBE MÜDÜRLÜĐÜ	34
7.1. Őube İle İlgili İşlemler	34
7.2. Proje Çalışmaları	35
7.3. Yetiştiricilik Belgeli Su Ürünleri Üretim İşletmeleri	35
7.3.1. Yetiştiricilik ve Avcılık Yoluyla Üretilen Su Ürünleri	36
7.4 Yıllara Göre Su Ürünleri Desteklemeleri.....	37
7.5 İlçelere Göre Denetimler	37
7.6 Balıkçı Barınakları ve İdari Binalar Tablosu.....	37
8. BİTKİSEL ÜRETİM ve BİTKİ SAĞLIĐI ŐUBE MÜDÜRLÜĐÜ.....	38
8.1. Çiftçi Kayıt Sistemine Kayıtlı Üretici Sayısı.....	38
8.2. Organik Tarım Uygulamaları Çalışmaları	39
8.3. İyi Tarım Uygulamaları Çalışmaları	39
8.4. Tıbbi Aromatik Bitkilerin Geliştirilmesi Projesi Çalışmaları.....	40
8.5. Çatak Çalışmaları	41
8.5.1. Yıllar Bazlı Destekleme	41
8.6. Bitki Sağlığı Çalışmaları	41
8.6.1. Bitki Koruma Ürünleri ve Alet Bayileri.....	41
8.6.2. Yerli Çekirge İle Mücadele Programı	42
8.6.3. Entegre Mücadele	42
8.6.4. Diğer Entegre Mücadele	42
8.6.5. Karantina Hizmetleri	43
8.6.5.1. İç Karantina Çalışmaları(Bitki Pasaportu Kayıt Sistemi)	43
8.6.5.2. Dış Karantina Çalışmaları	43
8.6.5.3.İhracatta Geri Bildirim	44

8.6.5.4.İhracatın En Fazla Olduğu Başlıca Ülkeler	44
8.6.6. Kimyasalların Kayıt Altına Alınması.....	44
8.6.7. Bitki Koruma Ürünlerinin Reçeteli Satışı.....	44
8.6.8. Özel Sürvey Çalışmaları	44
8.7. Gübre İthalat - Sektör Yetkilendirme	45
8.8. Tohumculuk Çalışmaları	45
8.9. Diğer Çalışmalar.....	46
9. ÇAYIR MERA ve YEM BİTKİLERİ ŞUBE MÜDÜRLÜĞÜ	47
9.1. Mera Çalışmaları.....	47
9.1.1. İlin Mera Varlığı	47
9.1.2. Mera, Yaylak, Kışlak ve Umuma Ait Otlak ve Çayırlar İcmal Cetveli (1998-2020)	47
9.1.3. Mera Islah Çalışmaları	48
9.1.3.1. Devam Eden Mera Islah Çalışmaları	49
9.1.3.2. Durdurulan Mera Islah Çalışmaları.....	49
9.1.4. Tesbit – Tahdit Çalışmaları	50
9.1.5 Mera Kiralama Bilgileri.....	50
9.2. Mera Islah Çalışmaları.....	51
9.3. Yem Bitkileri Faaliyeti	51
10. GIDA ve YEM ŞUBE MÜDÜRLÜĞÜ.....	52
10.1 Gıda İşletmeleri Ve Denetim Sonuçları.....	52
10.1.1. İşletmelere Göre Gıda Denetim Sonuçları.....	52
10.1.2. İlçe Bazında Gıda Denetimleri	52
10.1.3. Sektörel Bazlı Denetimler	53
10.2. Gıda Numuneleri Sonuçları.....	53
10.2.1. Numune ve Analiz Sonuçları	53
10.2.2. Numuneler ve İdari Para Yaptırımları	53
10.2.3. Ürün Gruplarına Göre Numune Sayıları.....	54
10.3. Gıda İşletmelerine Uygulanan Yasal İşlemler	54
10.3.1. İdari Para Cezalarının İşletmelere Dağılımı	54
10.3.2. Alo 174 Gıda Hattı Başvuru Sonuçları.....	55
10.4. Gıda İşletme Kayıt Ve Onay Belgeleri	55
10.5 Gıda İthalat Ve İhracat Faaliyetleri.....	55
10.5.1. Gerçekleşen Gıda İthalat ve İhracat Miktarı	55
10.5.2. Gıda İthalat ve İhracatta Düzenlenen Belge Sayısı	55
10.6. Kaçak Gıda.....	55
10.7. Yem Kontrol Ve Denetimi.....	55
11. HAYVAN SAĞLIĞI ve YETİŞTİRİCİLİĞİ ŞUBE MÜDÜRLÜĞÜ	56
11.1. Serbest Veteriner Hekimlerle İlgili İşlemler	56
11.2. Hayvan Hastalık Mihrakları	56
11.3. Suni Tohumlama Çalışmaları	57
11.4. Kanatlı İşletmeleri.....	57
11.4.1. Hatay İli Ticari Etlik İşletmeleri	57
11.4.2. Hatay İli Ticari Yumurtacı İşletmeleri.....	57

11.5. Hayvan Refahı.....	58
11.6. Küpeleme İşlemleri İle İlgili İşlemler	58
11.6.1. Büyükbaş Küpeleme.....	58
11.6.2. Küçükbaş Küpeleme	58
11.7. Aşılama İşlemleri İle İlgili İşlemler	59
11.7.1. Hayvan Hastalık ve Zararlıları İle Mücadele	59
11.7.2. Büyükbaş Şap Aşılması (İlkbahar).....	59
11.7.3. Büyükbaş Şap Aşılması (Sonbahar).....	60
11.7.4. Sığırların Nodüler Ekzantemi Aşılması	60
11.7.5. Sığır Brusellozu Aşılması	61
11.7.6. Kuduz Aşılması	61
11.7.7. Küçükbaş Aşılama (Koyun Keçi Vebası)	62
11.7.8. Koyun Keçi Brusellozu Aşılması	62
11.8. Arıcılık İşletmelerinin Üretim Tablosu	63
11.9. İpekböcekçiliği Üretim Tablosu.....	63
11.10. Hayvan ve Hayvansal Ürün İhracatı.....	64
11.11. Hayvan Ürünlerde Kalıntı İzleme.....	64
11.12. Kesimhane Denetimleri	65
11.13. Ev ve Süs Hayvanları ile ilgili işlemler	65
12. KIRSAL KALKINMA ve ÖRGÜTLENME ŞUBE MÜDÜRLÜĞÜ.....	66
12.1.Örgütlenme Çalışmaları.....	66
12.1.1. Kooperatifçilik Çalışmaları	66
12.1.2 Yetiştirici Birlikleri	67
12.1.3 Üretici Birlikleri	67
12.2. Kırsal Kalkınma Yatırımlarının Desteklenmesi Programı Çalışmaları	68
12.2.1 Ekonomik Yatırımlar.....	68
12.2.1.1. Ekonomik Yatırımlar (12.ETAP)	68
12.2.1.2. Ekonomik Yatırımlar (13.ETAP)	68
12.2.1.3. 13. Etap İlçeler Bazında Ekonomik Yatırımlar.....	68
12.2.1.4. Yıllar İtibariyle Ekonomik Yatırımlar.....	69
12.2.1.5. Başlangıç Yılı İtibari İle İlçeler Bazında Ekonomik Yatırımlar	69
12.2.2. Bireysel Sulama.....	70
12.2.2.1. Bireysel Sulama (14. ETAP)	70
12.2.2.2. Bireysel Sulama (15. ETAP)	70
12.2.2.3 15. Etap İlçe Bazlı Bireysel Sulama Yatırımları.....	70
12.2.2.4. Yıllar İtibariyle Bireysel Sulama Yatırımları	71
12.2.2.5. Başlangıç Yılı İtibari İle İlçeler Bazında Bireysel Sulama Yatırımları	71
12.2.3. Genç Çiftçi Projelerinin Desteklenmesi Çalışmaları	72
12.2.3.1. Yıllar İtibariyle Genç Çiftçi Projeleri	72
12.2.3.2. Genç Çiftçi Projesi Kapsamında Dağıtılan Hayvan Sayıları	72
12.2.3.3. 2016-2018 Yılları İlçeler Bazında Genç Çiftçi Projeleri.....	73
12.2.3.4. 2016-2018 Yılları Genç Çiftçi Projelerinin İlçe ve Konu Bazında Dağılımı	73
13. KOORDİNASYON ve TARIMSAL VERİLER ŞUBE MÜDÜRLÜĞÜ	74

13.1. Çiftlik Muhasebe Veri Ağı Çalışmaları	74
13.2. İl Yayım Programı.....	74
13.2.1. Çiftçi Toplantıları ve Kitle Yayım	74
13.2.2. Konularına Göre Açılan Kurslar	75
13.2.3. İlçelerde Açılan Kurslar	76
13.2.4. Fuarlar ve Teknik Geziler	76
13.3. Hizmet İçi Eğitim	77
13.4. Staj İşlemleri.....	77
13.5. Tarımsal Yayım Ve Danışmanlık	77
13.6. İl Hasar Tespit Komisyonu Kararı İle Cumhurbaşkanlığı Acil Yardım Ödeneğinden Yararlananlar	77
13.6.1. Hatay İlindeki Tarım Sigortaları Verileri (01.01.2020 - 31.12.2020)	78
14. ÖZEL PROJELER	79
14.1. DOĞAKA KAYNAKLI PROJELER	79
14.1.1. Süt Toplama Tankı Projesi	79
14.1.2. Tematik Tarım Müzesi	79
14.1.3. Tıbbi ve Aromatik Bitkiler Müzesi	79
14.1.4. Hatay İli Tıbbi ve Aromatik Bitkiler Eylem Planı	79
14.2. YURTDIŞI KAYNAKLI PROJELER	80
14.2.1. FAO Projesi	80
14.2.2. Hatay İli Tıbbi ve Aromatik Bitkiler Sektöründe İyi Tarım Uygulamaları Projesi.....	80
14.2.3. Avrupa'da Arıcılık Uygulamaları Projesi	81
14.3. SODES KAYNAKLI PROJELER.....	81
14.3.1. Dört Yol Narenciyesi Emin Ellerde.....	81
14.3.2. Reçel ve Defne Evi Projesi.....	81

1. HATAY HAKKINDA GENEL BİLGİLER

GENEL BİLGİLER	
Nüfus (TÜİK 2020)	1.659.320
İlin Arazi Varlığı (ha)	552.400
Rakım (m)	85
İl Nüfus Yoğunluğu (km ²)	283
Akdeniz'deki Kıyı Uzunluğu (Km)	183
Büyükşehir Belediye Sayısı	1
İlçe Sayısı	15
Mahalle Sayısı	593
Toplam Tarım Alanı (Ha)	275.578
Tarımsal Üretim Değeri Türkiye Sıralaması (TÜİK 2020)	23

1.1 Hatay İlinin Fiziki ve Coğrafi Özellikleri

Hatay İli ülkemizin güneyinde, İskenderun körfezinin doğu kıyılarında yer alır. Batıdan Akdeniz, güney ve doğudan Suriye, kuzeybatıdan Adana, kuzeyden Osmaniye ve kuzeydoğudan Gaziantep ile çevrilidir. Hatay; Antakya, Altınözü, Belen, Dört Yol, Erzin, Hassa, İskenderun, Kırıkhan, Kumlu, Reyhanlı, Samandağ ve Yayladağı ilçelerinden oluşur. Yüzölçümü göller hariç 5.524 km² olup, il topraklarının %46,1'ini dağlar, %33,5'ini ovalar ve %20,4'ünü platolar oluşturur.

İl sınırları içerisinde Alt Paleozoyik'ten günümüze kadar bütün jeolojik devirlere ait birimleri görmek mümkündür. Güney Amanoslarda Mesozoyik yaşlı ofiyolitler yoğunlukta iken, orta Amanoslar'da Paleozoyik ve Mesozoyik yaşlı kalkerler yüzeylenmektedir. İlin güney ve güneydoğu kesimlerinde ise Tersiyer yaşlı kalkerler hâkimdir. Amik Ovası, akarsu vadileri ve kıyı ovaları Kuvaterner yaşlı alüvyal dolgularla kaplıdır. Bu dolgular Hassa yakınlarında genç bazalt akıntıları ile örtülmüştür. Hatay ve çevresi yoğun tektonizmaya maruz kaldığından yeryüzü şekilleri açısından çeşitlilik gösterir. Başlıca yüzey şekilleri; dağ, plato ve ovalardan oluşur. En önemli dağlık alan, Amik ovasının içinde yer aldığı graben alanı ile Akdeniz arasında adeta bir set gibi yükselen ve kuzeydoğu-güneybatı yönünde uzanış gösteren Amanos Dağları'dır. Bu dağların il içindeki en yüksek noktasını Hassa'nın batısındaki Mıgır Tepe (2240 m) oluşturur.

Amanos Dağları'nın doğusunda, dağların uzanışına paralel graben alanı yer alır. Bu grabenin tabanında Amik Ovası bulunur. Bu ova ilin en önemli ve en verimli tarım alanını oluşturur. İldeki diğer önemli ovalar ise; İskenderun körfezinin doğu ve kuzeydoğu kesiminde sıralanmış olan Dört Yol ve Erzin Ovaları ile Asi Nehri'nin denize döküldüğü yerde bulunan Asi Delta Ovası'dır. İlin güneyinde, Asi nehri ile Suriye sınırı arasında kalan ve yükseltisi 400-900

m'ler arasında deęişen alan Kuseyr Platosunu oluřturur. Plato üzerinde yer yer tepelikler ve münferit Keldaę (Kılıç Daęı 1730 m) yükseltisi dikkat çeker.

İlde yazları sıcak ve kurak, kışları ise ılık ve yağışlı karakteristik Akdeniz iklimi egemendir. Yıllık sıcaklık ortalamalarının 15.1 - 20 °C dereceler arasında deęiřtięi Hatay'da aylık sıcaklık ortalamaları yaz aylarında en fazla, kış aylarında ise en düşük deęerlere ulaşır. İlde yıllık ortalama toplam yağış miktarı 562.2–1216.3 mm'ler arasında deęişir. En fazla yağış kış aylarında, en az yağış yaz aylarında düşer. Yağışta dikkat çeken bir dięer özellik ise Dört Yol'un doğusundaki Amanos Daęları'nın denizden gelen hava akımlarına dik uzanış göstermesi ve buna baęlı oluřan orografik yağışlardan dolayı yıllık ortalama 1500 mm civarında yağış almasıdır.

Hatay ilinin en önemli akarsuyu, kaynağını Lübnan'daki Bekaa Vadisi'nden alan Asi Nehri'dir. Nehrin toplam uzunluęu 556 km olup, üç ülkeye yayılmış bulunan (Türkiye, Suriye, Lübnan) su toplama alanı ise 20.847 km²'dir. Dięer önemli akarsular ise; Asi Nehri'nin kolları olan Küçük karaçay, Büyük karaçay, Afrin ve Karasu çaylarıdır. Amik Gölü kurutulduktan sonra ilde büyük doğal göl kalmamıştır. Balık (Gölbaşı) Gölü ve Yenişehir Gölü gibi küçük göller günümüzde de varlıklarını sürdürmektedirler. Ayrıca Yarseli ve Yayladaęı baraj gölleri bulunur.

İlde birçok şifalı su kaynaęı yer alır. İçlerinde en çok Erzin içme ve kaplıcası ile Reyhanlı Hamamat kaplıcası dikkat çeker. Bunların dışında debisi düşük olan ve işletme tesisleri bulunmayan çok sayıda şifalı su kaynaęı mevcuttur. Hatay, toprak türleri bakımından da çeşitlilik arz eder. İl sınırları içerisinde en yaygın olanlar; kırmızı-kahverengi Akdeniz toprakları, kırmızı Akdeniz toprakları, kahverengi orman toprakları, kolüvyal topraklar ile alüvyal topraklardır. Kırmızı-kahverengi Akdeniz toprakları ile kırmızı Akdeniz toprakları ortalama 400-1000 mm'ler arasında yağış alan zeminde kalkerli kayaların yoğun olduęu maki ve orman alanlarında görülür. Kahverengi orman toprakları bitki örtüsünün gür, yağış deęerlerinin de yüksek olduęu kesimlerde yoęundur. Kolüvyal topraklar eğimli yamaçların eteklerinde, alüvyal topraklar ise ova ve vadi tabanlarında yaygındır.

İklim özelliklerine paralel olarak ilin doğal bitki örtüsü ormanlardan oluřsa da günümüzde birçok bölgede ormanlar tahrip edilmiş, yerlerini maki türleri almıştır. Bunlar mersin, defne, keçi boynuzu, zakkum, delice ve katırtırnaęı gibi bodur bitki türlerinden oluřur. Makilerin de tahribata uğradıęı alanlarda ise odunsu bitkilerden oluřan garig toplulukları ortaya çıkmıştır. Bugün insan tahribatından uzak ve korunan alanlarda kızılçam, karaçam, göknar, meşe ve ardıç gibi türlerden oluřan karışık ormanlar yer alır. Ayrıca Amanos Daęları'nın Dört Yol'un doğusuna denk gelen kısmında kayın, fındık ve ıhlamur gibi Karadeniz bitki örtüsüne ait türler görülür.

1.2. Nüfus ve Yerleşim

Hatay ve çevresi, Anadolu'da yerleşmenin ilk görüldüęü alanlardan biridir. Burada ilk insan faaliyetlerine ait izler M.Ö. III. bine kadar uzanır. Tarihin belirli dönemlerindeki yoęun yerleşme ve nüfus özellikleriyle oldukça dikkat çekmiştir. Ancak Hatay nüfusuna ait sağlıklı verilere 1940 ve sonrasında ulaşmak mümkündür. Buna göre Hatay'ın 1940 nüfusu, 246.138'dir. Günümüzde ise il nüfusu 1.575.226 olup, bunun 790.209'u erkek, 785.017'si ise kadındır.

Hatay'da Nüfusun Yerleşmelere Göre Dağılımı (TÜİK- 2020)

İLÇE	İLÇE NÜFUSU	ERKEK NÜFUSU	KADIN NÜFUSU
Antakya	389.377	194.966	194.411
İskenderun	250.964	125.665	125.299
Defne	160.066	78.781	81.285
Dörtyol	127.399	63.983	63.416
Samandağ	124.237	60.646	63.591
Kırıkhan	119.028	59.698	59.330
Reyhanlı	103.417	52.308	51.109
Arsuz	97.217	49.678	47.539
Altınözü	60.589	30.887	29.702
Hassa	57.361	29.314	28.047
Payas	43.647	22.059	21.588
Erzin	41.769	20.976	20.793
Yayladağı	36.908	20.259	16.649
Belen	33.896	16.986	16.910
Kumlu	13.445	6.940	6.505
TOPLAM	1.659.320	833.146	826.174

Türkiye genelinde olduğu gibi, Hatay'da da nüfusun, dolayısıyla yerleşmelerin büyük oranda ovalarda toplandığı söylenebilir. Özellikle Dörtyol'dan Belen ve Arsuz'a kadar uzanan kuzey-güney yönündeki hat ile Samandağ'ından Antakya - Serinyol' a kadar uzanan güneybatı-kuzeydoğu yönündeki hatta yerleşmeler neredeyse kesintisiz devam ederken, diğer kesimlerde daha çok münferit bir yapıdadır. Bu iki hat yerleşmelerin ve nüfusun en yoğun olduğu yerlerdir. Nitekim Hatay'da şehir özelliği gösteren merkezlerin de (Antakya, İskenderun, Dörtyol, Kırıkhan ve Samandağ) bu iki hatta toplandığı rahatlıkla söylenebilir. Bunlardan özellikle Antakya, İskenderun, Dörtyol ve Kırıkhan iş imkânlarının fazla olması ve diğer şehirselleşmelerden dolayı çevrelerinden göç almış ilin belli başlı İlçeleridir.

Buna karşın yükseltinin ve eğimin arttığı (özellikle Amanos Dağları) kesimlerde yerleşme yoğunluğu düşer. Bu alanlar sürekli yerleşmelerden çok yayla gibi mevsimlik yerleşmelerin yoğunluk kazandığı alanlar olarak insan yaşamına girmiştir. Bu genel çerçevenin dışında kalan tek yerleşme Belen olup, bu durum şehrin Amanos'ların karayolu ulaşımına uygun yerinde kurulmuş olmasıyla açıklanabilir.

1.3 Ekonomik Coğrafya Özellikleri

Hatay ekonomisinde, özellikle Cilvegözü ve Yayladağı sınır kapılarına bağlı olarak Suriye başta olmak üzere, diğer Arap ülkeleriyle yapılan ticaret önemli bir pay oluşturur. Bu ticaret daha çok sanayi ve tarım ürünlerine dayalıdır.

1.4. Meteorolojik Veriler

İli : HATAY
Yılı : 2019

AYLAR	MAX ORT. C ⁰	MİN ORT.C ⁰	ORT C ⁰	ORT NEM	TOPLAM YAĞIŞ (mm)
Ocak	11,3	5,2	8,1	76,5	313,3
Şubat	14,3	6,6	10,0	79,7	235,7
Mart	17,2	8,4	12,6	74,7	222,4
Nisan	21,1	10,2	15,2	73,3	93,7
Mayıs	29,2	15,9	22,3	59,2	0,3
Haziran	30,6	21,6	25,6	69,3	5,0
Temmuz	31,7	24,0	27,3	66,7	15,6
Ağustos	32,4	24,9	28,0	70,6	4,4
Eylül	21,4	21,3	26,0	65,8	1,6
Ekim	28,1	17,4	22,4	65,6	18,5
Kasım	22,0	1,2	15,6	54,7	46,2
Aralık	13,7	7,1	9,9	87,8	301,6
YILLIK	22,7	13,6	18,5	70,3	1.258,3

İli : HATAY
Yılı : 2020

AYLAR	MAX ORT. C ⁰	MİN ORT.C ⁰	ORT C ⁰	ORT NEM	TOPLAM YAĞIŞ (mm)
Ocak	12,3	4,6	8,3	76,6	159,5
Şubat	12,7	4,9	8,4	72,2	125,8
Mart	19,2	9,7	14,2	72,4	137,8
Nisan	22,2	11,5	16,5	73	75,8
Mayıs	28,2	15,4	21,8	60	73,3
Haziran	28,5	19,4	23,6	37,8	32,4
Temmuz	31,5	24	27,2	74,5	0
Ağustos	33	24,4	28,1	68,2	0
Eylül	33,6	23,1	28	68	1,8
Ekim	30,6	17,3	23,5	56,9	0,7
Kasım	20,2	10,4	14,7	71,2	100,5
Aralık	15	7	10,7	72,9	80,2
YILLIK	28,7	17,1	22,5	80,3	787,8

2. HATAY İLİ TEMEL TARIMSAL VERİLERİ

2.1. İlin Arazi Varlığı

ARAZİNİN NİTELİĞİ	ALANI (Ha)	ORANI (%)
Tarım Arazisi	275.578	50
Orman-Funda-Tapusuz-Konut- Diğer Arazi	219.604	40
Su Yüzeyi-Kayaç-Leçelik Alan	39.965	7
Mera Arazisi	17.253	3
TOPLAM	552.400	100

2.1.1. Tarım Arazisinin Dağılımı

Tarım kültürü, toprak yapısı, iklim ve diğer doğal koşulları ürün deseninde çeşitliliğe, hasatta erkencililiğe, ikinci ürün yetiştirilebilmesine imkân vermektedir. Bu şartlarda yılın dört mevsiminde üretim yapmak mümkündür.

Entansif tarımın yapıldığı ilimizde bitki deseni olarak buğday, sanayi bitkileri (pamuk, mısır), sebzeler, zeytinlikler, yağlı tohumlar, narenciye, meyve, tarla sebzeçiliği, yem bitkileri ikinci ürün ve ara ziraatı olmak üzere toplam 275.578 hektar ekim alanı bulunmaktadır.

Tarım Arazilerinin Dağılımı (ha)

ARAZİ	2019	%	2020	%
Tarla Arazisi	163.084	59	153.640	56
Meyve Alanı	92.739	34	95.775	35
Sebze Alanı	19.755	7	26.163	9
TOPLAM	275.578	100	275.578	100

Tarımsal Ovalar

OVALAR	ALANI (Ha)	ORANI (%)
Amik Ovası (B)	105.388	87
Arsuz Ovası (B)	4.598	4
Dörtyol-Erzin Ovası	10.236	9
TOPLAM	120.222	100

B: Büyük ova statüsündedir

- **Amik ovası** : 105.388 ha.

(Antakya'da: 22.593 ha, Kırıkhan'da 33.140 ha, Reyhanlı'da: 30.178 ha, Kumlu'da:16.821 ha, Hassa'da:1.535ha, Belen'de: 837 ha, Altınözü'nde: 284 ha)

İlçeler Üzerinden Arazi Dağılımı (TÜİK-2020)

İLÇELER	YÜZÖLÇÜM (HA)	TARIM ALANI ORANI	
		MİKTAR (Ha)	ORAN %
Antakya	70.300	33.078	47
Altınözü	39.200	34.314	88
Arsuz	46.200	21.683	47
Belen	18.400	5.600	31
Defne	15.500	6.757	44
Dört Yol	34.200	12.130	36
Erzin	25.800	15.908	62
Hassa	52.000	16.700	33
İskenderun	24.700	3.022	13
Kırıkhan	71.500	47.798	63
Kumlu	19.300	14.703	77
Payas	15.700	750	5
Reyhanlı	36.700	31.077	85
Samandağ	38.400	11.784	31
Yayladağı	44.500	20.274	46
TOPLAM	552.400	275.578	100

(TÜİK-2020)

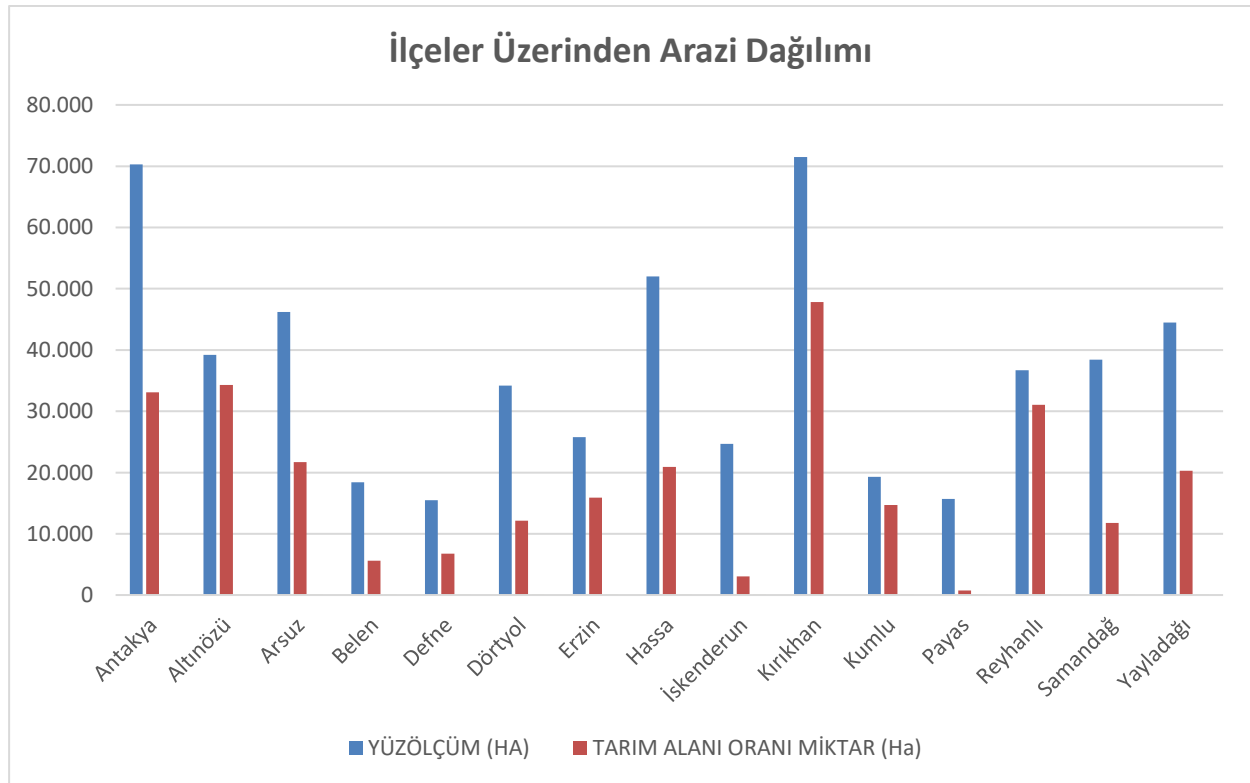

2.2 İlin Tarım Arazilerinin Sulama Durumu

İlimizin sulamaya elverişli 206.553 ha tarım arazisinin (tarım alanının %75), 176.515 hektarı (%85) sulanmaktadır.

SULAMA DURUMU	ALAN (ha)
Sulanan Arazi Miktarı (ha)	176.515
Sulanmayan Arazi Miktarı (ha)	99.063
TOPLAM	275.578

DEVLET YATIRIMLI SULAMALAR	ALAN (ha)
Sulama Birlikleri	25.894
Mülga İl Özel İdare (Sulama Kooperatifi ve Muhtarlık)	31.302
TOPLAM	57.196

HALK SULAMALARI	ALAN (ha)
Kuyulardan sulanan arazi	80.000
Nehir, dere ve çaylardan sulanan	39.319
TOPLAM	119.319

HATAY İLİ TARIMSAL SULAMA	ALAN (ha)
Basınçlı Sulama Yöntemleri ile Sulanan Arazi Varlığı	44.610
Yüzey Sulama Yöntemleri ile Sulanan Arazi Varlığı	131.905
TOPLAM	176.515

İlimizde başlıca **Dörtyol, Erzin, Samandağ, Reyhanlı, Arsuz, Kırıkhan ve Kumlu** İlçelerimizde yoğun olarak basınçlı sulama sistemleri kullanılarak tarımsal üretim yapılmaktadır.

İlimizde Basınçlı Sulama Sistemleri ile Narenciye üretiminde 20.400 ha alanda, Sebze üretiminde 9.167 ha alanda, Pamuk üretiminde 8.245 ha alanda, mısır, zeytin ve yem bitkileri gibi ürünlerde ise 6.798 ha alanda üretim yapılmaktadır.

3. TARIMSAL ÜRETİM VERİLERİ

ÜRÜN	ÜLKE SİRALAMA	ÜRETİM MİKTARI(TON)		ÜLKE PAYI (%) 2020
		HATAY (2020)	TÜRKİYE	
Pazı	1	5.115	7.137	72
Maydanoz	1	53.445	97.760	55
Dereotu	1	3.808	8.267	46
Tatlı Patates	1	123	248	50
Mandalina	2	478.024	1.585.629	30
Narenciye Toplamı	3	675.383	4.348.742	16
Havuç	3	68.933	588.778	12
Yeni Dünya	3	477	16.402	3
Oğul Otu (Melisa)	3	23	150	15
Pamuk (Kütlü)	4	174.843	1.773.546	10
Zeytin	6	67.212	1.316.626	5
Soğan (Kuru)	4	196.804	2.280.000	9
Altıntop (Greyfurt)	4	6.411	238.012	3
Muz	4	5.668	728.133	1
Limon	4	69.519	1.188.517	6
Portakal	5	121.244	1.333.975	9
Kayısı	6	35.941	833.398	4
Trabzon Hurması	7	2.853	60.661	5

3.1. Tarla Ürünleri

3.1.1. Tahıllar

ÜRÜN ADI	EKİM ALANI (Da)	VERİM	ÜRETİM
		(kg/da)	(Ton)
Arpa	29.767	206	6.145
Buğday	529.723	412	218.004
Çeltik	1.135	470	533
Kuş Yemi	75	200	15
Yulaf	862	198	171
Dane Mısır (I.Ürün)	129.433	1.158	149.440
Dane Mısır (II. Ürün)	40.635	892	36.241
TOPLAM	731.630		410.549

YILLARA GÖRE BUĞDAY EKİLİŞ VE ÜRETİMİ

GÖSTERGE	2015	2016	2017	2018	2019	2020
Ekiliş (da)	711.378	657.382	623.298	569.907	524.025	529.723
Üretim (Ton)	294.292	256.986	256.607	233.578	211.404	218.004

2020 TÜİK Değerleridir.

3.1.2. Baklagiller

ÜRÜN ADI	EKİM ALANI (Da)	VERİM (Kg/da)	ÜRETİM (Ton)
Kuru Bezelye	34	294	10
Nohut	1806	178	321
Kuru Fasulye	80	288	23
Kırmızı Mercimek	154	136	21
Yeşil Mercimek	1533	153	234
Kuru Börülce	70	171	12
Kuru Bakla	80	175	14
TOPLAM	3.757		635

3.1.3. Yem Bitkileri*

ÜRÜN ADI	EKİM ALANI (Da)	VERİM (kg/da)	ÜRETİM (Ton)
Arpa (Yeşil Ot)	502	1.707	857
Bezelye(Yemlik)	320	900	288
Buğday (Hasıl/Yeşil Ot))	175	1.577	276
Fiğ (Dane)	850	160	136
Fiğ (Yeşil ot)	17.192	2.150	36.955
İtalyan Çimi-Ryegrass (Yemlik)	920	2.995	2.755
Mısır (hasıl)	98	1.100	108
Sorgum (Yeşil Ot)	237	8.000	1.896
Tritikale (Yeşil Ot)	100	3.500	350
Yonca (Yeşil Ot)	6.199	3.605	22.347
Yulaf (Yeşil Ot)	92	2.039	188
Mısır (Silajlık) (I.Ürün+2.Ürün)	59.924	5.094	305.235
TOPLAM	86.609		371.391

3.1.4. Yumru Bitkiler*

ÜRÜN ADI	EKİM ALANI (Da)	VERİM (kg/da)	ÜRETİM (Ton)
Patates	24.697	3.662	90.430
Tatlı Patates	35	3.500	123
Kuru Sarımsak	3.045	993	3.025
Kuru Soğan	61.377	3.206	196.804
TOPLAM	89.154		290.382

2020 TÜİK Değerleridir.

3.1.5. Yağlı Bitkiler*

ÜRÜN ADI	EKİM ALANI (Da)	VERİM (kg/da)	ÜRETİM (Ton)
Yerfıstığı (I.ürün)	10.763	444	4.776
Yerfıstığı (II. Ürün)	2.454	354	868
Ayçiçeği (yağlık+çerezlik)(I. Ürün)	2.882	218	629
Ayçiçeği (yağlık+çerezlik)(2. Ürün)	308	192	59
Soya (I.Ürün)	500	400	200
Soya (2.Ürün)	173	382	66
TOPLAM	17.080		6.598

3.1.6. Endüstri Bitkileri*

ÜRÜN ADI	EKİM ALANI (Da)	VERİM (kg/da)	ÜRETİM (Ton)
Pamuk (I. Ürün)	258.448	549	141.947
Pamuk (II. Ürün)	73.100	450	32.896
Tütün	14.064	130	1831
TOPLAM	345.612		176.674

Yıllara Göre Pamuk Ekiliş ve Üretimi

GÖSTERGE	2016	2017	2018	2019	2020
Ekiliş (da)	439,594	518,071	485,394	456.271	331.548
Üretim (Ton)	242,357	265,682	263,901	219.581	174.843

3.1.7. İtri Bitkiler*

ÜRÜN ADI	EKİM ALANI (Da)	VERİM (kg/da)	ÜRETİM (Ton)
Adaçayı	2	300	1
Çörek Otu	18	183	3
Kekik	1.260	150	189
Kırmızı Biber (Baharatlık)	1.237	1.632	2.019
Susam	5	200	1
Lavanta	7	129	1
Melisa (Oğul Otu)	33	4.545	150
TOPLAM	2.562		2.364

Yıllara Göre Kuru Soğan Ekiliş ve Üretimi

GÖSTERGE	2016	2017	2018	2019	2020
Ekiliş (da)	60.805	46.499	34.046	32.160	61.377
Üretim (Ton)	229.930	197.923	108.899	106.587	196.804

2020 TÜİK Değerleridir.

3.2. Sebzeler

ÜRÜN ADI	EKİM ALANI (Da)	VERİM (Kg/da)	ÜRETİM (Ton)
Acur	60	1.500	90
Taze Bakla	780	1.045	815
Balkabağı	647	2.430	1.572
Bamya	742	1.202	892
Taze Barbunya	76	908	69
Taze Bezelye	8.056	830	6.684
Biber*	32.883	2.178	71.635
Taze Börülce	450	1.082	487
Dereotu	3.095	1.230	3.808
Domates*	18.693	4.240	79.250
Enginar	5	760	4
Taze Fasulye*	9.144	1.171	10.710
Havuç	22.158	3.111	68.933
Hıyar*	13.794	4.227	58.313
Ispanak	933	1.199	1.119
Kabak (Sakız) *	3.660	2.487	9.103
Karnabahar	742	1.555	1.154
Karpuz*	2.924	4.645	13.583
Kavun *	21.069	2.250	47.405
Lahana(Beyaz)	809	1.931	1.563
Lahana(Kara yaprak)	41	1.400	57
Lahana(Kırmızı)	206	1.121	231
Marul (Göbekli)	3.069	1.776	5.452
Maydanoz	38.779	1.378	53.445
Nane*	290	821	238
Patlıcan*	6.367	2.565	16.334
Pazı	2.928	1.747	5.115
Pırasa	445	2.243	998
Roka	308	917	283
Taze Sarımsak	351	1.128	396
Kuru Sarımsak	3045	993	3.025
Kuru Soğan	61.377	3.206	196.804
Taze Soğan	2.929	1.291	3.780
Turp	545	1.588	865
Tere	226	529	120
TOPLAM	261.626		664.331

(*Örtüaltıdahil)

2020 TÜİK Değerleridir.

3.2.1. Yıllara Göre Marul (Göbekli) Ekiliş ve Üretimi

GÖSTERGE	2016	2017	2018	2019	2020
Ekiliş (Da)	11.380	8.468	7.150	4.298	3.069
Üretim (Ton)	20.927	15.439	13.031	8.850	5.452

3.2.2. Yıllara Göre Havuç Ekiliş ve Üretimi

GÖSTERGE	2016	2017	2018	2019	2020
Ekiliş (Da)	20.129	20.389	21.550	22.085	22.158
Üretim (Ton)	59.386	53.121	58.190	59.991	68.933

3.2.3. Yıllara Göre Maydanoz Ekiliş ve Üretimi

GÖSTERGE	2016	2017	2018	2019	2020
Ekiliş (Da)	19.750	38.065	35.590	36.898	38.779
Üretim (Ton)	22.334	45.827	42.738	50.544	53.445

ÖRTÜALTI ALANLARI

SERA TİPİ	ALANI (da)
Toplam Cam Sera Alanı	3
Toplam Plastik Sera Alanı	1.863
Toplam Yüksek Tünel Alanı	884
Toplam Alçak Tünel Alanı	8.927
TOPLAM ÖRTÜ ALTI ALANLARI	11.677

3.3. Meyveler (Örtü Altı Dahil)

Ürün Adı	Kapladığı Alan (Dekar)	Meyve Veren Ağaç Sayısı	Ağaç Başına Ort. Verim (Kg/Ağaç)	Üretim (Ton)
Antepfıstığı	38	602	5	3
Armut	693	41.730	33	1.372
Avokado	79	547	66	36
Ayva	2	4.275	26	110
Badem	1.874	31.265	23	709
Ceviz	4.410	77.217	26	1.984
Dut	0	20.515	24	487
Elma	1.764	117.097	27	3.211
Erik*	10.117	331.860	35	11.685
Fındık		550	2	1
İncir	1.035	125.760	24	3.034
Kayısı	19.959	681.057	53	35.941
Kiraz	393	18.405	27	506
Kivi	22	610	34	21
Nar	13.752	781.496	36	27.827
Şeftali-Nektarin	8.578	253.210	42	10.512
Trabzon Hurması	1.724	82.228	35	2.853
Vişne	2	250	17	4
Yenidünya	187	15.415	31	477
Zerdali	0	3.900	44	172
Böğürtlen	23		1.600	37
Çilek*	4.140		2.721	11.266
Muz*	1.121		5.056	5.668
Üzüm	50.686		2.002	101.486
Zeytin Yağlık	439.143	10.612.623	5	53.528
Zeytin Sofralık	117.655	2.819.651	5	13.684
Zeytin Toplam	556.798	13.432.274	5	67.212
Limon	29.838	846.125	82	69.519
Portakal	72.501	1.908.263	64	121.244
Mandalina	176.486	4.499.264	106	478.024
Altıntop	1.531	52.715	122	6.411
Turunç	0	2.450	76	185
Narenciye Toplamı	280.356	7.308.817	92	675.383
GENEL TOPLAM	957.753	23.329.080		961.997

Not: Meyve Veren Ağaç Sayısı sütununda gösterilen ağaç sayısı toplu meyveliklerdeki ağaç sayısı ve dağınık ağaç sayısı toplamıdır.

2020 TÜİK Değerleridir.

3.3.1. Yıllara Göre Zeytin Dikim ve Üretimi

GÖSTERGE	2016	2017	2018	2019	2020
Dikim (Da)	518.409	509.726	537.711	558.051	556.798
Üretim (Ton)	135.900	147.194	91.001	136.203	67.212

3.3.2. Yıllara Göre Narenciye Dikim ve Üretimi

GÖSTERGE	2016	2017	2018	2019	2020
Dikim (Da)	234.529	246.993	250,305	258.080	280.356
Üretim (Ton)	906.392	1.002.306	972,209	878.234	675.383

3.4. İlimiz Hayvan Varlığı

HAYVANIN CİNSİ	SAYISI
Saf Kültür İrki Sığır Sayısı	94.846
Kültür Melezi Sığır Sayısı	46.175
Yerli Sığır + Manda	7.015
BÜYÜKBAŞ TOPLAMI	148.036
Etçil Tavuk	425.455
Yumurtacı Tavuk	423.057
Diğer Kanatlı	13.400
KANATLI TOPLAMI	861.912
Koyun	293.366
Keçi	179.656
KÜÇÜKBAŞ TOPLAMI	473.022
At	1.137
Katır	145
Eşek	664
TEK TIRNAKLI TOP.	1.946
Kovan Sayısı	98.602

2020 TÜİK Değerleridir.

3.4.1. İlin Hayvansal Ürünler Üretimi

ÜRÜNÜN CİNSİ	MİKTARI	BİRİMİ
Yumurta	88.000.000	Adet
Bal	901.610*	Kg
Süt	168.377	Ton
Kırmızı Et	8.570	Ton
Beyaz Et	775	Ton
Yapağı	482*	Ton
İpek	188*	Kg
Keçi Kılı	82*	Ton

*2020 TÜİK Değerleridir.

3.4.2. Hatay İli 2020 Yılı Hayvan Varlığı

İLÇELER	KÜÇÜKBAŞ			BÜYÜKBAŞ				TEK TIRNAKLI			
	KOYUN	KEÇİ	TOPLAM (1)	SAF KÜLTÜR SİĞİR	KÜLTÜR MELEZİ SİĞİR	YERLİ SİĞİR + MANDA	TOPLAM (2)	AT	KATIR	EŞEK	TOPLAM (3)
Altınözü	7.067	4.133	11.200	8.262	3.178	65	11.505	77	30	20	127
Antakya	15.388	5.040	20.428	23.843	7.242	862	31.947	85	0	51	136
Arsuz	7.266	676	7.942	12.209	2.069	149	14.427	10	2	10	22
Belen	11.733	10.291	22.024	1.755	215	27	1.997	7	4	10	21
Defne	3.872	361	4.233	7.759	2.285	377	10.421	18	1	31	50
Dörtyol	6.777	2.007	8.784	144	3.992	164	4.300	35	0	0	35
Erzin	10.519	3.898	14.417	1.272	1.325	0	2.597	0	0	0	0
Hassa	75.884	54.641	130.525	8.192	1.771	731	10.694	83	25	77	185
İskenderun	5.110	3.115	8.225	124	2.519	0	2.643	29	4	5	38
Kırıkhan	71.027	48.915	119.942	5.782	4.694	1.796	12.272	53	6	95	154
Kumlu	36.324	6.540	42.864	2.409	2.863	675	5.947	18	0	23	41
Payas	3.422	2.080	5.502	684	870	1.121	2.675	12	2	6	20
Reyhanlı	31.958	12.699	44.657	5.463	5.033	229	10.725	128	0	66	194
Samandağ	2.171	870	3.041	10.400	4.630	446	15.476	545	36	180	761
Yayladağı	4.848	24.390	29.238	6.548	3.489	373	10.410	37	35	90	162
TOPLAM	293.366	179.656	473.022	94.846	46.175	7.015	148.036	1.137	145	664	1.946

2020 TÜİK Değerleridir.

3.4.3. Hatay İli Mevcut Kumes Hayvanları – Arıcılık ve Ürünleri

İLÇELER	KANATLILAR				ARI KOVANLARI			ÜRÜNLER	
	TAVUK BROİLER (ADET)	TAVUK YUMURTACI (ADET)	DİĞER KANATLI (ADET)	TOPLAM KANATLI (ADET)	ESKİ USÜL KOVAN SAYISI	YENİ USÜL KOVAN SAYISI	TOPLAM KOVAN SAYISI	BAL (KG)	BALMUMU (KG)
Altınözü	0	1.320	489	1.809	120	754	874	2.301	0
Antakya	131.750	117.600	3.900	253.250	170	10.300	10.470	125.000	7.000
Arsuz	0	36.820	83	36.903	0	7.334	7.334	59.434	1.945
Belen	120.000	18.500	158	138.658	3	1.240	1.243	4.690	15
Defne	80.000	7.750	952	88.702	0	5.550	5.550	60.250	2.585
Dörtiyol	0	23.150	361	23.511	0	33.450	33.450	385.000	14.000
Erzin	0	35.100	723	35.823	0	6.200	6.200	80.000	4.000
Hassa	0	43.450	1.761	45.211	136	5.590	5.726	20.000	150
İskenderun	0	2.775	91	2.866	20	3.930	3.950	39.000	1.950
Kırıkhan	0	35.210	1.128	36.338	430	5.870	6.300	20.700	8.100
Kumlu	0	4.027	565	4.592	0	1.377	1.377	2.920	100
Payas	0	4.905	189	5.094	0	1.776	1.776	8.015	495
Reyhanlı	0	0	0	0	0	1.701	1.701	32.300	3.740
Samandağ	90.000	34.500	700	125.200	0	6.034	6.034	35.000	2.000
Yayladağı	3.705	57.950	2.300	63.955	0	6.617	6.617	27.000	800
TOPLAM	425.455	423.057	13.400	861.912	879	97.723	98.602	901.610	46.880

2020 TÜİK Değerleridir.

3.4.4. Yıllara Göre Küçükbaş Hayvan Varlığı

HAYVAN CİNSİ	2016	2017	2018	2019	2020
Koyun	178.939	233.089	236.272	254.424	293.366
Keçi	153.066	158.270	160.688	160.088	179.656
TOPLAM	332.005	391.359	396.960	414.512	473.022

3.4.5. Yıllara Göre Büyükbaş Hayvan Varlığı

HAYVAN CİNSİ	2016	2017	2018	2019	2020
Büyükbaş	124.504	149.734	154.382	146.732	148.036

3.5. Gayrisafi Tarımsal Üretim Değeri (2018-2019)

GÖSTERGE	2018 TÜRKİYE (1000 TL)	2018 HATAY (1000 TL)	2019 TÜRKİYE (1000 TL)	2019 HATAY (1000 TL)
Bitkisel Üretim	159.142.178	3.216.779	197.455.884	4.026.208
Canlı Hayvanlar	146.184.051	1.254.533	165.318.007	1.358.630
Hayvansal Ürünler	79.150.212	304.067	93.917.545	364.954
TOPLAM	384.476.441	4.775.379	456.691.436	5.749.792

3.6. İlimiz Yıllara Göre Tarımsal Üretim Değeri

GÖSTERGE	2014	2015	2016	2017	2018	2019
Üretim Değeri (1000.TL)	2.917.866	3.482.525	3.565.655	4.365.435	4.775.379	5.749.792

2020 TÜİK Değerleridir.

4. TARIMSAL DESTEKLEMELER

DESTEKLEME TÜRÜ		2019	2020
BİTKİSEL ÜRETİM DESTEKLERİ	Yağlı Tohumlar (Pamuk, Soya, Ayçiçeği)	184.187.069	174.342.071
	Mısır	539.692	827.595
	Zeytinyağı	5.636.402	6.431.183
	Hububat	6.683.311	6.747.340
	Mazot-Gübre Toprak Analizi	37.753.055	48.289.728
	Yem Bitkileri	3.298.132	4.395.349
	Sertifikalı Tohum Kullanımı	1.311.052	1.311.051
	Sertifikalı Fidan Kullanımı	238.732	238.732
	Sertifikalı Tohum Üretimi	1.931.546	2.441.948
	İyi Tarım Uygulamaları	2.192.838	1.092.404
	Organik Tarım	736.308	109.987
	Örtüaltı Biyolojik Mücadele	3.386,40	1.972,86
	Bombus Arısı Desteği	6.300	7.200
	Küçük Aile İşletmesi Desteği	156.966	280.234
	Fındık Desteği	12.257	13.464
	Çatak	590.094	215.868
	G. Zeytin Bahçelerinin Rehabilitasyonu Desteği	4.665	4.815
	Açıkta Biyolojik Biyoteknik Mücadele	0	527.451
	TOPLAM	245.281.805	247.278.393
	HAYVANSAL ÜRETİM DESTEKLERİ	Anaç Koyun Keçi	4.211.525
Hastalıktan Ari İşletme		46.350	855.450
Çiğ Süt		4.484.387	7.092.758
Besilik Erkek Sığır		426.250	1.648.500
Buzağı Desteği		10.990.400	15.555.175
Anaç Manda Desteği		68.500	78.750
Malak Desteği		22.500	35.250
Halk Elinde Koruma (Kilis Keçisi)		0	28.980
Halk Elinde Koruma (Y. Güney Sarısı)		0	125.400
Sürü Yöneticisi İstihdamı		120.000	130.000
Sürü Büyütme ve Yenileme Desteği		0	1.374.500
Arılı Kovan		0	1.226.775
Hay. Hastalık Tazminatı		868.602	1.502.587
Atık Desteklemesi		1.000	8.000
Süt Kalitesinin Desteklenmesi		13.950	23.700
Yem Desteği		0	231.770
TOPLAM		21.253.464	34.470.770
SU ÜRÜNLERİ DESTEKLERİ	Su Ürünleri Desteği	81.663	0
	Geleneksel Kıyı Balıkçılığı Desteği	350.000	347.750
	TOPLAM	431.663	347.750
KIRSAL KALKINMA DESTEKLERİ	Bireysel Sulamalar	1.919.865	0
	TOPLAM	1.919.865	0
DİĞER DESTEKLEMELER	Tarımsal Yayım ve Danışmanlık	247.000	1.012.000
	Çmva	51.600	42.000
	Tarsim	31.389.358	31.684.733
	TOPLAM	31.687.958	32.738.733
GENEL TOPLAM		300.574.755	314.835.646

5. MÜDÜRLÜĞÜMÜZ KURUMSAL BİLGİLERİ

5.1. İl Müdürlüğü Kadro ve Personel Durumu

Ünvanı	Toplam	Amir	Avukat	İdari Mali İşler	Bitkisel Üretim Ve Bitki Sağlığı	Koordinasyon Ve Tarımsal Veriler	Kırsal Kalkınma Ve Örgütlenme	Hayvan Sağlığı Ve Yetiştiriciliği	Gıda Ve Yem Şube Müdürlüğü	Arazi Toplaşırma	Çayır, Mera Ve Yem Bitkileri	Balıkçılık Ve Su Ürünleri
İl Müdürü	1	1										
İl Müdür Yrd.	3	3										
Şube Müdürü	8			1	1	1	1	1	1	1		1
Sivil Sav Uz.	1			1								
Döner Ser. Say. V.	1			1								
Mühendis	68				21	5	6	2	15	9	5	5
Veteriner Hekim	16						2	10	4			
Avukat	3		3									
Araştırmacı	1			1								
Sosyolog	1					1						
Tekniker	3			3								
Tekniker(Ziraat)	6					4	1			1		
Tekniker (VST)	1					1						
Tekniker/Sağlık	0											
Teknisyen	1			1								
Teknisyen/Ziraat	0											
Teknisyen/VST	0											
Şef	0											
Ayniyat Saymanı	1			1								
Sağlık Memuru	0											
Ver. Haz. Kon. İşl.	2			2								
Bilgisayar İşlet.	5			5								
Memur	0											
Şoför	1			1								
Teknisyen Yrd.	0											
Hizmetli	3			3								
İşçi	21			21								
4/B Personel	19			15	2					1		1
Sürekli İşçi (Güvenlik)	12			12								
Sürekli İşçi (Temizlik)	12			12								
TOPLAM	190	4	3	80	24	12	10	13	20	12	5	7

5.2. İlçe Müdürlükleri Kadro ve Personel Durumu

Ünvanı	Toplam	Altınözü	Belen	Dörtöyl	Erzin	Hassa	İskenderun	Kırıkhan	Kumlu	Reyhanlı	Samandağ	Yayladağı	Antakya	Arsuz	Defne	Payas
İlçe Müdürü	6	0	0	1	0	0	1	0	0	0	1	0	1	1	1	0
İlçe Müdür V.	9	1	1	0	1	1	0	1	1	1	0	1	0	0	0	1
Mühendis	148	9	5	15	16	6	12	11	10	7	8	7	19	13	8	2
Gıda Mühendisi	25	0	1	2	1	1	5	1	0	1	2	1	7	1	2	0
Su Ürün. Müh.	16	0	0	3	0	0	5	0	0	0	2	0	1	4	0	1
Balıkçılık Teknoloji Müh.	2	1	0	0	0	0	1	0	0	0	0	0	0	0	0	0
Harita Müh.	0	0	0	0	0	0	0	0	0	0	0	0	0	0	0	0
Veteriner Hekim	110	5	5	7	6	6	6	9	2	8	13	7	18	7	8	3
Şef V.	0	0	0	0	0	0	0	0	0	0	0	0	0	0	0	0
Ayn. Saymanı	0	0	0	0	0	0	0	0	0	0	0	0	0	0	0	0
Sosyolog	1	0	0	0	0	0	0	0	0	0	0	0	0	0	0	1
Tekniker (ZT)	21	0	2	0	1	1	2	6	0	1	1	0	3	1	0	3
Tekniker (VST)	4	0	0	0	1	2	0	0	1	0	0	0	0	0	0	0
Şef	1	0	0	0	0	0	0	0	0	0	0	0	0	0	1	0
Sağlık Teknikeri	3	0	0	0	0	0	0	1	0	0	0	0	1	0	1	0
Tekniker	8	0	1	0	2	0	1	2	0	0	0	0	0	0	1	1
Teknisyen (ZT)	5	1	0	1	1	1	1	0	0	0	0	0	0	0	0	0
Teknisyen (VST)	3	0	0	0	0	0	0	0	0	1	1	0	0	1	0	0
Uzman	1	0	0	0	0	0	1	0	0	0	0	0	0	0	0	0
Teknisyen	16	2	2	4	0	0	3	2	1	1	0	0	0	0	0	1
Bilgisayar işl.	11	0	0	1	3	1	3	0	0	2	0	1	0	0	0	0
Ver. Haz. Kon. İşl.	10	0	0	3	0	0	5	0	0	2	0	0	0	0	0	0
Sağlık Memuru	1	0	1	0	0	0	0	0	0	0	0	0	0	0	0	0
Anbar Memuru	1	0	0	0	0	1	0	0	0	0	0	0	0	0	0	0
Memur	12	0	1	2	0	3	1	1	0	0	0	0	1	0	1	2
Şoför	1	0	0	0	0	0	0	0	0	0	0	0	1	0	0	0
Hizmetli	21	1	1	2	1	0	2	1	0	3	1	2	2	1	2	2
4/B Sözl. Pers.	32	1	2	2	2	0	2	6	0	0	1	5	5	0	2	4
İşçi	57	3	2	3	3	9	4	10	4	5	5	1	3	1	2	2
Toplam	525	24	24	46	38	32	55	51	19	32	35	25	62	30	29	23

İl Müd. Personel Sayısı : 190

İlçe Müd. Personel Sayısı : 525

Toplam Personel Sayısı : 715

5.3. İl Müdürlüğü Toplam Personel Sayısı

657 Sayılı Kanuna Tabi Memur Sayısı	4857 Sayılı Kanuna Tabi İşçi Sayısı	Geçici İşçi Sayısı	Sözleşmeli Sayısı	Toplam
505	77	25	108	715

5.4. İl ve İlçe Müdürlükleri Bina Tahsis Durumu

SIRA NO	KURUM ADI	BİNANIN NİTELİĞİ	KAT SAYISI	ODA SAYISI	ALANI m ²	İHTİYAÇ DURUMU	BİNANIN MÜLKİYETİ
1	İl Müdürlüğü	Hizmet Binası	6	60	1.273	Yeterlidir	Bakanlık Tahsisli
2	Antakya	Hizmet Binası	2	12	436	Hizmet Binasına ihtiyaç vardır.	Özel Mülkiyet Kira
3	Altınözü	Hizmet Binası	2	11	225	Yeterlidir	Bakanlık Tahsisli
4	Arsuz	Hizmet Binası	1	6	180	Yeterlidir	Kaymakamlık Binası
5	Belen	Hizmet Binası	1	5	125	Yetersiz	Kaymakamlık Binası
6	Defne	Hizmet Binası	2	15	435	Yeterlidir	Kaymakamlık Binası
7	Dörtyol	Hizmet Binası	2	24	500	Yeterlidir	Bakanlık Tahsisli
8	Erzin	Hizmet Binası	2	11	410	Yeterlidir	Milli Emlak (Tahsisli)
9	Hassa	Hizmet Binası	1	15	300	Yeterlidir	Bakanlık Tahsisli
10	İskenderun	Hizmet Binası	3	32	540	Yeterlidir	Bakanlık Tahsisli
11	Kırıkhan	Hizmet Binası	2	24	400	Yeterlidir	Bakanlık Tahsisli
12	Kumlu	Hizmet Binası	2	8	180	Yeterlidir	Bakanlık Tahsisli
13	Payas	Hizmet Binası	1	4	175	Yeterlidir	Kaymakamlık Binası
14	Reyhanlı	Hizmet Binası	1	7	250	Yeterlidir	Kaymakamlık Binası
15	Samandağ	Hizmet Binası	2	19	360	Hizmet binasına ihtiyaç vardır.	Samandağ Belediyesinin
16	Yayladağı	Hizmet Binası	1	4	350	Hizmet binasına ihtiyaç vardır.	Özel Mülkiyet Kira

5.5. İl Müdürlüğümüz Lojman Durumu

LOJMANIN BULUNDUĞU YER	KONUT (Adet)
Antakya	5
Dörtyol	2
TOPLAM	7

6.1 Toprak Koruma Ve Arazi Kullanımı Kanunu Kapsamında Yapılan İşler

Hatay İlimizde 2020 yılı içerisinde 5403 sayılı “Toprak Koruma ve Arazi Kullanımı Kanunu” çerçevesinde: plan yapmaya yetkili kamu kurumları, özel kuruluşlar tarafından yapılan tarım dışı amaçlı arazi kullanım talepleri için yapılan çalışmalardır. Bu kapsamda nazım, mevzii, revizyon, ilave, il, ilçe, belde ve köy imar planları, sanayi alanları, yerleşim alanları, akaryakıt istasyonları, konaklama tesisleri, maden ocakları, kum ocakları, fabrika yerleri, tarımsal tesisler, malzeme ocakları, TEİAŞ direk yerleri vb. müracaatlar için ayrıntılı arazi etütleri yapılmış, rapor ve haritaları hazırlanmıştır. 2020 yılında 5 adet Toprak Koruma Kurulu toplantısı yapılmış ve 28 adet konu görüşülerek karara bağlanmıştır. Olumlu olarak değerlendirilen kararlardan evrakları eksiksiz olan başvurular Bakanlık onayına sunulmuştur.

Kanununun 13 ve 14. maddesi kapsamında yapılan tarım dışı kullanım müracaatlarındaki etüt raporları Bakanlığımızın talimatları ve TE-Standart 1'e uygun olarak düzenlenmiştir.

6.1.1. 2020 Yılı 5403 Sayılı Kanun Kapsamında Sonuçlandırılan Tarım Dışı Amaçlı Başvurular

5403 sayılı Kanun kapsamında yapılan başvuru talepleri büyük ova koruma alanı ilan edilen yerlerde 14. Madde, büyük ova dışındaki başvurular ise 13. Madde kapsamında hazırlanan etüt raporları doğrultusunda değerlendirilerek sonuçlandırılmıştır. Buna göre tarım dışı amaçlı kullanım izni başvurularından 60 adet dosya neticelendirilmiştir. 13. Madde kapsamında 86,10 hektar alan değerlendirilmiş olup 44,40 hektar alana tarım dışı kullanım izni verilmiş, 41,70 hektar alana ise izin verilmemiştir. 14. Madde kapsamında ise 18,80 hektarlık alan değerlendirilmiş ve 6,9 hektar alana tarım dışı kullanım izni verilmiş, 11,90 hektar alana ise kullanım izni verilmemiştir. 56,7189 hektar alan farklı kanunlara tabi olduğundan kapsam dışı olarak, 237,30 hektar alan ise tarım dışı alan olarak değerlendirilmiştir.

İLÇELER BAZINDA TARIM DIŞI AMAÇLI BAŞVURU ÇİZELGESİ

İlçe	Başvuru Sayısı	13. Madde Kapsamında Tarım Dışı İzin Verilen Alan (hektar)	13. Madde Kapsamında Tarım Dışı İzin Verilmeyen Alan (hektar)	14. Madde Kapsamında İzin Verilen Alan (hektar)	14. Madde Kapsamında İzin Verilmeyen Alan (hektar)	Kapsam Dışı Alan (hektar)	Tarım Dışı Alan (hektar)	İrtifak (hektar)	Toplam Alan (hektar)
Antakya	5	12,7	-	-	-	2,9	1,8		17,4
Arsuz	18	2	6	-	-	49,6	202,3		260
Belen	4	0,2	-	-	-	0,1	1		1,3
Defne	5	11	5,3	-	-	2	0,8		19,5
Dört Yol	6	11	7,3	6	4,4	-	30	7,4	66,7
Erzin	2	-	1,5	-	2,5	-	-		4
Hassa	2	0,2	-	0,2	-	-	-		0,2
Kırıkhan	7	6,9	10,4	0,2	4	-	-	16,8	38,2
Kumlu	2	-	-	-	1	-	-		1
Reyhanlı	4	-	-	0,5	-	-	0,8	41,5	42,6
Samandağ	3	-	11,2	-	-	1,2	0,2		12,4
Yayladağı	2	0,4	-	-	-	1	0,4		1,5
TOPLAM	60	44,4	41,7	6,9	11,9	56,8	237,3	65,7	464,7

6.1.2. 2020 Yılı 5403 Sayılı Kanun Kapsamında Sonuçlandırılan Tarımsal Amaçlı Başvurular

5403 sayılı Kanunda tarımsal amaçlı yapılar kapsamında yapılan başvurular (sera, ahır, mandıra, tarımsal amaçlı depo, tarla balıkçılığı vb.) alınmış gerekli incelemeler yapılmış ve etüt raporları hazırlanarak sonuçlandırılmıştır. Buna göre 13. Madde kapsamında başvuru yapılan toplam 5,4847 hektarlık alandan 5,4772 hektar alana kullanım izni verilmiş 0,0075 hektar alana izin verilmemiştir. 14. Madde kapsamında ise toplam başvuru yapılan 5,4543 hektar alandan 4,0605 hektar alana izin verilmiş, 1,3938 hektar alana izin verilmemiştir.

İLÇELER BAZINDA TARIMSAL AMAÇLI BAŞVURU ÇİZELGESİ

İlçe	Başvuru Sayısı	13. Madde Kapsamında Tarımsal İzin Verilen Alan (hektar)	13. Madde Kapsamında Tarımsal İzin Verilmeyen Alan (hektar)	14. Madde Kapsamında İzin Verilen Alan (hektar)	14. Madde Kapsamında İzin Verilmeyen Alan (hektar)	Kapsam Dışı Alan (hektar)	Tarım Dışı Alan (hektar)	Toplam Alan (hektar)
Antakya	2	0,23	-	-	-	0,15	-	0,38
Altınözü	2	0,51	-	-	-	-	0,04	0,55
Arsuz	4	0,31	0,01	-	0,01	-	-	0,33
Belen	1	-	-	-	-	-	0,73	0,73
Defne	5	0,33	-	-	-	0,01	0,78	1,11
Dörtöyl	1	-	-	0,15	-	-	-	0,15
Erzin	7	3,89	-	2,43	1,22	-	-	7,54
Hassa	3	0,16	-	-	-	0,29	-	0,45
Kırıkhan	3	0,06	-	0,8	-	-	-	0,86
Reyhanlı	2	-	-	0,68	0,17	-	-	0,85
Samandağ	1	0,01	-	-	-	-	-	0,01
Yayladağı	3	-	-	-	-	0,12	-	0,12
TOPLAM	34	5,5	0,01	4,06	1,4	0,57	1,55	13,09

6.1.3. 5403 Sayılı Kanun Kapsamında Yapılan Başvuruların Sektörel Dağılım Cetveli

Tarımsal alanlarda kurulacak değişik sektörlerdeki yapılar için başvurular alınmış, çalışmalar yapılmış, 94 adet dosya sonuçlandırılmıştır. Sonuçlandırılmayan dosyaların iş ve işlemleri devam etmektedir.

	Başvuru Sayısı	Sanayi		Turizm	Eğitim	Sağlık	Ulaştırma	Enerji	Konut	Diğer	Toplam (Hektar)
		Tarımsal	Diğer								
2020	18	4	1	2	-	-	-	4	3	4	
Alan (hektar)	-	1,8	3,5	0,3	-	-	-	19,5	12	14,3	51,4

6.1.4. 5403 sayılı Kanunun 19. ve 20. Madde Kapsamında Yapılan Denetimler

Tarımsal amaçlı veya Tarım dışı kullanıma izin verilen yerlerden örnekleme usulü ile denetimler gerçekleştirildi. 2018 Yılında izin verilen 55 adet dosyanın, Tarım Arazilerinin Korunması Kullanılması ve Planlanmasına Dair Uygulama Talimatı 20. Madde gereğince en az %10 unun amacına uygun olup olmadığına denetlenmesi gerektiğinden, 33 adet dosyanın denetimi yapılmış olup izin verilen yerlerde faaliyetin olup olmadığı, faaliyet var ise projeye uygunluğu tespit edilerek tutanak altına alınmıştır.

GÖSTERGE	YAPILAN DENETİM (ADET)	CEZAI İŞLEM UYGULANAN İŞLETMELER (ADET)
2020	33	0

6.1.5. 5403 Sayılı Kanunun 21 (a) maddesine Göre Cezai İşlemler

Tarımsal amaçlı veya Tarım dışı kullanım izni alınmadan yapılan yapılar için yasal işlem uygulanarak 17 adet dosya için cezai işlemler yapılmıştır.

DÖNEMİ	DOSYA SAYISI (ADET)	CEZA İŞLEMİ UYGULANAN ALAN (m2)	TAHAKKUK ETTİRİLEN PARA CEZASI (TL)
2020	17	18.163	131.879

6.2. Zeytincilik Kanunu Uygulamaları

6.2.1 3573 Sayılı Kanuna Göre Cezai İşlemler

3573 Sayılı Kanun kapsamında şube müdürlüğümüze yapılan başvurular neticesinde zeytin bahçelerinin korunmasına yönelik çalışmalar yapılmış, izinsiz zeytin ağacı sökülerinin tespiti neticesinde cezai işlemler uygulanmıştır.

DÖNEMİ	DOSYA SAYISI (ADET)	CEZA UYGULANAN ZEYTİN AĞAÇ SAYISI (adet)	TAHAKKUK ETTİRİLEN PARA CEZASI (TL)
2020	2	57	10.888

6.2.2. Diğer İşlemler

Maden ocakları, taş ocakları, kum ve çakıl ocakları, kırma eleme tesisleri, stok sahaları ile ilgili başvurularda 3573 Sayılı Kanunun 20. maddesindeki “zeytinlik sahalar içinde ve bu sahalara en az 3 km mesafede zeytinyağı fabrikası hariç zeytinliklerin vegetatif ve generatif gelişmesine mani olacak kimyevi atık bırakan, toz duman çıkaran tesis yapılamaz ve işletilemez” hükmü çerçevesinde görüş verilmektedir.

DÖNEMİ	ÇEVRESEL ETKİ DEĞERLENDİRME (ÇED) RAPORU
1.Dönem	12
2.Dönem	14
TOPLAM	26

6.3. Nitrat Direktifi Uygulaması Projesi

Arazi Toplulaştırması ve Tarımsal Altyapı Şube Müdürlüğümüz koordinatörlüğünde, su kalitesi izleme çalışmaları Bakanlığımız Arazi Islahı ve Sulama Sistemleri Daire Başkanlığına gönderilmektedir. 2020 yılında yer altı (YAS) sularından alınan numuneler 3 ayda bir, yer üstü (YÜS) sularından alınan numuneler her ay analiz yapılmaktadır. Yer üstü sulardan 35 noktadan su örneği alınmış olup, yıl boyunca 420 adet analiz yapılmıştır. Yer altı sulardan 18 noktadan su örneği alınmış olup, 72 adet analiz yapılmıştır.

6.4. Toprak Analiz Laboratuvarları

İlimizde İskenderun Gübre sanayii A.Ş. Toprak Tahlil Laboratuvarı, Mustafa Kemal Üniversitesi Toprak Tahlil Laboratuvarı, Antakya Ticaret Borsası Laboratuvarı, İskenderun Gübretaş Toprak ve Bitki Analiz Laboratuvar, çalışmalarını sürdürmektedir. Tarımsal Amaçlı Toprak Bitki ve Sulama Suyu Analiz Laboratuvarları Yetkilendirme ve Denetim Komisyonu olarak, Tarımsal Amaçlı Toprak Bitki ve Sulama Suyu Analiz Laboratuvarlarının Kuruluş Yetki ve Denetim (2013/1) Genelgesinin 22/1 maddesi gereği denetimler yapılmıştır. Denetimler Gaziantep Fıstık Araştırma Enstitüsü Müdürlüğü teknik elemanları ile birlikte 4 adet Toprak Analiz Laboratuvarına 2020 yılında 8 adet denetim yapılmıştır.

6.5. Tarıma Dayalı İhtisas Organize Sanayilerin (TDİOSB) Kurulması

Ülkemiz ve İlimiz için hayvansal üretim açısından önemli hedeflerden biri et ve süt üretiminin hem miktar hem de kalite yönünden artırılmasıdır. Bu hedefin gerçekleştirilebilmesi için Tarıma Dayalı Hayvancılık İhtisas OSB (TDİOSB) kurulması kararlaştırılmıştır. Yapılan çalışmalar sonrası en uygun yer olarak Altınözü İlçesi Enek köyü güneyindeki arazi belirlenmiştir.

Projenin amacı, ülkemiz koşullarında, orta ölçekli işletmelerin bir organizasyon çatısı altında bir araya getirilmesi, işletmeleri, yüksek kapasiteli işletmeler şekline dönüştürülmesi, yenilenebilir enerji kaynaklarından kendi elektrik enerjisini üretmesi, ihtiyaç fazlası elektrik enerjisini dışarı satarak çevre dostu sürdürülebilir bir süt sığırı yetiştiriciliğini gerçekleştirmektir. Hayvancılık İhtisas Organize Sanayinin Altınözü ilçesi Enek Köyü'nde 3559 dekar alanda kurulmasıyla ilgili yer seçimi kesinleştirme çalışmaları tamamlanmış olup İlgili Kamu Kurumlarıyla ortaklaşa çalışmalar devam etmektedir. TDİOSB ile ilgili Acele Kamulaştırma Kararı alınmış olup kamulaştırma çalışmaları tamamlanmıştır. Proje onaylanmak üzere Kalkınma Bakanlığına gönderilmiş olup, Kalkınma Bakanlığınca onaylanmıştır. İmar planı çalışmaları devam etmektedir. Sonuçlandırıldığında Bakanlığımız onayına sunulacaktır.

6.6. Sulama Alanlarında Arazi Düzenlenmesine Dair Tarım Reformu Kanunu

28/04/2019 tarih ve 30405 sayılı Resmi Gazetede yayımlanan Kanun ile Arazi Toplulaştırması ve Tarla İçi Geliştirme Hizmetleri (TİGH) projeleri işleri DSİ Genel Müdürlüğü bünyesine alındığından 2020 yılında konuyla ilgili bir çalışma yapılmamıştır.

6.7. Çiftçi Eğitim Ve Yayım Faaliyetleri

Bakanlığımızca gönderilen eğitim ve yayım faaliyetleri kapsamında afiş ve broşürler, İl merkezi ve ilçelerde dağıtılarak veya görünür yerlere asılarak toprağın korunması ve önemi hakkındaki toplumsal bilincin güçlendirilmesine yönelik faaliyetler yapıldı.

6.8. 5403 Kanun Kapsamında Gelen Kiralama, Tahsis ve İrtifak Hakkı Talepleri

Defterdarlık Milli Emlak Müdürlüğü ve İlçe Mal Müdürlüklerinden gelen Hazineye ait taşınmazlar ile ilgili olarak tarımsal amaçlı kiralama, tahsis ve irtifak hakkı talepleri 5403 sayılı Kanun kapsamında değerlendirilerek kullanım amacına uygun olarak gerekli görüşler verilmektedir.

KANUN	BAŞVURU SAYISI	KİRALAMA	TAHSİS	İRTİFAK HAKKI
5403	55	39	13	3

6.9. Basınçlı Sulama Faaliyetleri

Basınçlı sulama sistemleri ile ilgili olarak şube müdürlüğümüzün koordinatörlüğünde ilçelerimizde 88 adet toplantı düzenlenmiş olup 1387 çiftçimize eğitim verilmiş, tarımsal sulama ve su kaynaklarının verimli kullanılması hakkında bilgilendirilmişlerdir.

2020 YILI	TOPLANTININ YAPILDIĞI İLÇE	TOPLANTI SAYISI	TOPLANTIYA KATILAN ÇİFTÇİ SAYISI
1	Antakya	5	94
2	Altınözü	5	45
3	Arsuz	3	34
4	Belen	24	380
5	Defne	7	97
6	Dörtyol	2	22
7	Erzin	5	120
8	Hassa	5	100
9	İskenderun	3	12
10	Kırıkhan	6	150
11	Kumlu	3	41
12	Payas	3	30
13	Reyhanlı	7	120
14	Samandağ	6	110
15	Yayladağı	4	32
TOPLAM		88	1387

6.10. Tarımsal Arazilerin Miras Ve Satış Yoluyla Devri Faaliyetleri

2020 yılında toplam 4951 adet tarımsal arazi satış başvurusu gelmiş olup 5403 sayılı Toprak Koruma ve Arazi Kullanımı Kanunu, Tarım Arazilerinde Mülkiyet Devrine İlişkin Uygulama Talimatı kapsamında başvuru yapılan parsellerden 4286 adet parselin satış işlemi olumlu olarak değerlendirilmiş, 665 adet parselin satış işlemi ise olumsuz olarak değerlendirilmiştir. Yine 2020 yılı itibariyle toplam 1116 adet tarımsal parsel için miras devri başvurusu gelmiş olup bu başvurulardan 971 adet parselin devri olumlu değerlendirilmiş, 145 adet parselin devri ise olumsuz olarak değerlendirilmiştir.

6.10.1 Satış Yolu İle Mülkiyet Devri

İLÇESİ	İSTENİLEN		İZİN VERİLEN		İZİN VERİLMEYEN	
	Parsel Sayısı	ALAN (DA)	PARSEL SAYISI	ALAN (DA)	PARSEL SAYISI	ALAN(DA)
Antakya	717	7.425,20	589	5.820,21	128	1.604,99
Altınözü	823	6.765,04	710	5.748,00	113	1.017,04
Arsuz	364	4.644,82	346	4.410,15	18	234,67
Belen	67	499,23	62	443,54	5	55,69
Defne	632	2.116,46	517	1.701,19	115	415,27
Dörtyol	126	885,18	98	737,84	28	147,34
Erzin	534	4.223,41	510	4.077,44	24	145,97
Hassa	179	3.148,06	170	2.609,45	9	538,61
İskenderun	77	115,99	57	83,54	20	32,45
Kırıkhan	253	4.109,12	237	3.339,25	16	769,87
Kumlu	37	989,21	35	931,48	2	57,73
Payas	21	48,08	18	45,62	3	2,46
Reyhanlı	172	4.476,99	156	3.320,38	16	1.156,61
Samandağ	331	883,15	292	831,25	39	51,90
Yayladağı	618	6.429,17	489	5.599,78	129	829,39
TOPLAM	4951	46.759,11	4286	39.699,12	665	7.059,99

6.10.2. Miras Yolu İle Mülkiyet Devri

İLÇESİ	İSTENİLEN		İZİN VERİLEN		İZİN VERİLMEYEN	
	Parsel Sayısı	ALAN (DA)	PARSEL SAYISI	ALAN (DA)	PARSEL SAYISI	ALAN (DA)
Antakya	150	2.593,98	130	1.108,55	20	1.485,43
Altınözü	145	2.970,12	133	2.138,27	12	831,85
Arsuz	59	628	58	494,66	1	133,34
Belen	24	176,52	23	174,89	1	1,63
Defne	181	733,28	158	513,94	23	219,34
Dörtyol	56	284,36	54	243,41	2	40,95
Erzin	131	1.305,06	107	1.002,61	24	302,45
Hassa	47	1.629,85	34	584,49	13	1.045,36
İskenderun	17	34,04	15	31,06	2	2,98
Kırıkhan	101	1.953,13	91	1.619,09	10	334,04
Kumlu	11	539,79	9	275,39	2	264,40
Payas	-	-	-	-	-	-
Reyhanlı	13	1.037,70	13	1.037,70	-	-
Samandağ	108	576,25	89	435,40	19	140,85
Yayladağı	73	1.565,64	57	1.73,30	16	492,34
TOPLAM	1116	16027,72	971	10.732,76	145	5.294,96

7. BALIKÇILIK ve SU ÜRÜNLERİ ŞUBE MÜDÜRLÜĞÜ

DESTEKLEME TÜRÜ		2019	2020
SU ÜRÜNLERİ DESTEKLERİ	Su Ürünleri Desteği	81.663	0
	Geleneksel Kıyı Balıkçılığı Desteği	350.000	347.750
	TOPLAM	431.663	347.750

7.1. Şube İle İlgili İşlemler

Hatay ilimizin sahil şeridi 183 km' olup, ilimizde 4 adet balıkçı balıkçı barınağı bulunmaktadır.

2020 yılsonu itibariyle ilimizde toplam 389 balıkçı gemisi olup 12 metreden büyük gemi sayısı 52 adet, 12 metreden küçük gemi sayısı 337 adettir. Amatör balıkçı sayısı 4.597, Gerçek kişi Ruhsat Tezkeresi sayısı 26.079' dur.

Avcılık yoluyla elde edilen su ürünlerinde ağır metal izleme çalışmaları kapsamında 2020 yılı içerisinde 30 adet balık numunesi, 1 adet kurbağa numunesi ile toplam 31 adet numune alınmıştır. Analiz sonuçları kabul edilebilir değerlerde tespit edilmiştir.

Alıcı ortam izlemesi kapsamında 2020 yılı içerisinde 30 adet numunenin analizleri yapılmıştır. Analiz sonuçlarında su kirliliği parametrelerine göre kabul edilebilir değerlerde olduğu tespit edilmiştir.

2020 yılı içerisinde su ürünleri denetçilerine ve ayrıca balıkçılarımıza bilgilendirme ve eğitim çalışması olarak 894 kişiye su ürünleri mevzuatı ve su ürünleri yetiştiriciliği hakkında eğitim verilmiştir.

2020 yılı sonu itibariyle 4.755 denetleme yapılmış, yapılan denetimlerde 47 kişiye 159.730TL idari para cezası kesilmiştir. Bakanlığımızca yürütülen 'Denizlerin Terkedilmiş Av Araçlarından Temizlenmesi Projesi ve Şube Müdürlüğümüz tarafından yapılan denetimler neticesinde 2020 yılı içerisinde, 30 adet kafes, 9 takım uzatma ağ(yaklaşık 1800m), 1adet ıgırıp, 1 adet 600m uzunlukta trata, 2.5m uzunlukta 3 adet sac tekne, 6 adet kürek, 3 adet jeneratör, 4 adet serpme ağı, 78 adet pinter, 2 adet balık çemberi, 3 adet sepet ve 1 adet dirgen'e el konulmuştur.

Şube Müdürlüğümüz tarafından yürütülen projeler kapsamında 2020 yılı sonu itibariyle Su Ürünleri Tanıtım (Balık Yiyelim Sağlıklı Büyüyelim) Projesi kapsamında Yayladağı Pulluyazı Köyü İlköğretim okulunda 34, Arsuz Çetilik İlköğretim okulunda 450, Altınözü Hanyolu Köyü İlköğretim okulunda 216, Antakya Harika Kanatlar Anaokulunda 90 öğrenciye ve Arsuz-Samandağ-İskenderun İlçelerinde "Çevreci Balıklar Sahili Temizliyor" proje kapsamında 450 kişiye, Avcılık sezonu ve proje açılışı kapsamında 1.240 kişiye balığı sevdirmek, balık yeme kültürünü aşılama, çevre ve denizlerin temizliği konusunda bilinçlendirmek amacı ile balık ekmek dağıtılarak öğrencilerimize çeşitli hediyeler verilmiştir.

Müdürlüğümüzce yürütülen 'Denizlerin Terkedilmiş Av Araçlarından Temizlenmesi Projesinde görev alan personelimizin sahada daha aktif görev alabilmesi amacıyla hazırlanan "CMAS Bir Yıldız Dalıcı Eğitimi" isimli proje ile 8 personelimiz İki Yıldız Dalıcı brovesini almaya hak kazanmıştır. Projemizin daha aktif sürdürülebilmesi için üç yıldız dalıcı eğitim programları devam edecektir.

7.2. Proje Çalışmaları

UYGULANAN PROJE ADI	UYGULANDIĞI İLÇE
Denizlerin Terk Edilmiş Av Araçlarından Temizlenmesi Projesi	Samandağ-Arsuz
Su Ürünleri Tanıtım (Balık Yiyelim Sağlıklı Büyüyelim) Projesi	Arsuz-Samandağ- Antakya
CMAS 2 Yıldız Dalış Projesi	Samandağ-Antakya

7.3. Yetiştiricilik Belgeli Su Ürünleri Üretim İşletmeleri

S. NO	İLÇESİ	TESİS ADI	PROJE KAPASİTESİ	YET. BELGE NO
1	ANTAKYA	Galip BİÇER Akvaryum Balıkları Yetiştiriciliği	200.000 adet/yıl	B-31-10-0018
2	ANTAKYA	AL- HALİÇ Akvaryum Balıkları Yetiştiriciliği	29 Ton/yıl karabalık-100.000 adet/yıl akvaryum	B-31-48-0019
3	ANTAKYA	Sena Akvaryum Balıkları Yetiştiriciliği	25.000 Adet/Yıl	B-31-10-00-17
4	ARSUZ	Mazman Kültür Off-Shore Kaf. Çip.Lev. Yet	3000 Ton/Yıl	B-31-05-0002
5	ARSUZ	Sürsan-Arsuz Çipura ve Levrek Yetiştiriciliği	3000 Ton/Yıl	B-31-05-0004
6	ERZİN	İsmail Usta Alabalık Yetiştiriciliği	10 Ton/Yıl	B-31-01-0003
7	HASSA	Şaş Alabalık Üretim Tesisi	15 Ton/Yıl	B-31-01-0006
8	HASSA	DemrekGöleti Sazan Yetiştiriciliği	29 Ton/Yıl	B-31-02-0012
9	HASSA	Andı Beton Havuzlarda Alabalık Yetiştiriciliği	15 Ton/Yıl	B-31-02-0016
10	HASSA	TUNÇ Alabalık Mazmanlı Tesisleri	100 ton/yıl	B-31-01-0020
11	İSKENDERUN	Özsoy Akvaryum Balığı Üretim Çiftliği	100.000 Adet/Yıl	B-31-10-0011
12	SAMANDAĞ	Tuzlugölet Su Ür.Koop. Çipura –Levrek Üretim Prj.	500 Ton/Yıl	B-31-05-0011
13	SAMANDAĞ	Kapısu Yu Beton Havuzlarda Sazan Yetiştiriciliği	10 Ton/Yıl	B.31.05.0015
14	SAMANDAĞ	Karamanlı Göleti Sazan ve Kafeste Alabalık Yet.	44 Ton/Yıl	B-31-02-0009
15	YAYLADAĞI	Güveççi (Aşağı-Yukarı Pulluyazı) Göleti Sazan Yet.	29 Ton/Yıl	B-31-10-0013

Genel Durum

Yetiştirici Belgeli Tesis Sayısı	15 adet
2020 Yılı Projesi Onaylanan Tesis Sayısı	-
2020 Yılı Ön İzin Alan Tesis Sayısı	2 Adet
2020 Yılı Revize Ön İzin sayısı (Kapasite Artışı)	2 Adet
2020 Yılı İptal edilen Proje sayısı	-
Toplam Proje Kapasitesi	6.781 Ton/yıl (porsiyonluk) 425.000 adet/yıl (Akvaryum balıkları)

2020 Yılı Gerçekleşen Üretim

Çipura	1.843.227 kg
Levrek	1.388.551 kg
Alabalık	104.950 kg
Sazan	27.460 kg
Akvaryum	420.000 adet
Toplam	3.364.188 kg porsiyonluk 420.000 adet Akvaryum Balığı

7.3.1. Yetiştiricilik ve Avcılık Yoluyla Üretilen Su Ürünleri

S. No	Üretim Şekli	Çipura (Ton)	Levrek (Ton)	Sazan (Ton)	Alabalık (Ton)	Diğer (Ton)	Toplam (Ton)
1	Deniz Balıkları Yetiştiriciliği	1.843,227	1.388,551				3.231,778
2	İç Su Balıkları Yetiştiriciliği			27,46	104,95		132,041
3	Akvaryum Balıkları Yet.					420.000 adet	420.000 adet
4	Deniz Balıkları Avcılığı					3.513,585	3.513,585
5	Diğer Deniz Ürünleri Avcılığı					445,895	445,895
Genel Toplam		7.323ton+420.000 adet					

İlimizde 1 adet Erzincan, 4 adet Hassa, 1 adet İskenderun, 2 adet Arsuz, 1 adet Yayladağı 3 adet Antakya ve 3 adet Samandağ ilçelerimizde mevcut toplam 15 adet su ürünleri yetiştiricilik belgesine sahip üretim tesisi mevcuttur. İlimizde 4 adet alabalık işletmesi, 2 adet denizde offshore kafes işletmesi, 1 adet karada gölet ve havuzlarda çipura levrek yetiştiriciliği, 1 adet karada havuzlarda sazan yetiştiriciliği, 3 adet gölette yarı-entansif sazan yetiştiriciliği, 4 adet Akvaryum balığı üretimi yapan işletme faaliyet göstermektedir. Bu tesislerin yönetmelik gereği Mayıs ve Haziran aylarında denetimleri yapılmıştır. Hayvancılığın desteklenmesi çerçevesinde 2020 yılı üretimi su ürünleri desteğinden yararlanmak için müracaat yapılmamıştır.

GÖLET ADI	YIL	BIRAKILAN BALIK YAVRUSU SAYISI
Kırıkhan Gölbaşı, Reyhanlı Yenişehir, Antakya Karlısu, Yayladağı Hisarcık, Görentaş ve Yalaz göletleri	2018	110.000
Kırıkhan Gölbaşı, Reyhanlı Yenişehir, Antakya Karlısu, Yayladağı Hisarcık, Görentaş ve Yalaz göletleri	2019	94.000
Kırıkhan Gölbaşı, Reyhanlı Yenişehir, Antakya Karlısu, Yayladağı Hisarcık, Görentaş ve Yalaz göletleri	2020	94.000
TOPLAM		298.000

7.4 Yıllara Göre Su Ürünleri Desteklemeleri

YILI	BALIĞIN CİNSİ	DESTEKLEME MİK. (TL)
2012	Çipura Levrek Alabalık	325.233
2013	Çipura Levrek Alabalık	325.233
2014	Çipura Levrek Alabalık	328.402
2015	Çipura Levrek Alabalık	306.614
2016	Alabalık	6.364
2017	Alabalık	13.110
2018	Alabalık	44.942
2019	Alabalık	82.488
2020	Alabalık	--
TOPLAM		2.419.383

7.5 İlçelere Göre Denetimler

İLÇE ADI	2020 GERÇEKLEŞEN	2020 CEZA SAYISI	CEZA MİKTARI (TL)
Antakya	262	-	-
Altınözü	32	-	-
Arsuz	779	7	50.500
Belen	0	-	-
Defne	92	-	-
Dörtyol	391	-	-
Erzin	124	-	-
Hassa	21	-	-
İskenderun	721	-	-
Kırıkhan	81	12	28.600
Kumlu	7	-	-
Payas	544	1	500
Reyhanlı	48	-	-
Samandağ	708	5	25.500
Yayladağı	58	-	-
İl Müdürlüğü	887	22	54.630
TOPLAM	4.755	47	159.730

7.6 Balıkçı Barınakları ve İdari Binalar Tablosu

BALIKÇI BARINAĞI	İLÇE	GEMİ SAYISI
İskenderun Balıkçı Barınağı	İskenderun	131
Samandağ Balıkçı Barınağı	Samandağ	102
Dörtyol Balıkçı Barınağı	Dörtyol	87
Konacık-Işıklı Balıkçı Barınağı	Arsuz	69
TOPLAM		389

8. BİTKİSEL ÜRETİM ve BİTKİ SAĞLIĞI ŞUBE MÜDÜRLÜĞÜ

DESTEKLEME TÜRÜ		2019	2020
BİTKİSEL ÜRETİM DESTEKLERİ	Yağlı Tohumlar (Pamuk, Soya, Ayçiçeği)	184.187.069	174.342.071
	Mısır	539.692	827.595
	Zeytinyağı	5.636.402	6.431.183
	Hububat	6.683.311	6.747.340
	Mazot-Gübre Toprak Analizi	37.753.055	48.289.728
	Yem Bitkileri	3.298.132	4.395.349
	Sertifikalı Tohum Kullanımı	1.311.052	1.311.051
	Sertifikalı Fidan Kullanımı	238.732	238.732
	Sertifikalı Tohum Üretimi	1.931.546	2.441.948
	İyi Tarım Uygulamaları	2.192.838	1.092.404
	Organik Tarım	736.308	109.987
	Örtüaltı Biyolojik Mücadele	3.386,40	1.972,86
	Bombus Arısı Desteği	6.300	7.200
	Küçük Aile İşletmesi Desteği	156.966	280.234
	Fındık Desteği	12.257	13.464
	Çatak	590.094	215.868
	G. Zeytin Bahçelerinin Rehabilitasyonu Desteği	4.665	4.815
	Açıkta Biyolojik Biyoteknik Mücadele	0	527.451
	TOPLAM	245.281.805	247.278.393

8.1. Çiftçi Kayıt Sistemine Kayıtlı Üretici Sayısı

İLÇELER	2019	2020
Altınözü	3726	3497
Antakya	2579	2629
Arsuz	807	1042
Belen	376	400
Defne	300	520
Dörtyol	1220	1436
Erzin	1751	1971
Hassa	1037	1077
İskenderun	13	27
Kırıkhan	3029	3051
Kumlu	817	821
Payas	39	54
Reyhanlı	1652	1998
Samandağ	758	1698
Yayladağı	2150	2179
TOPLAM	20.254	22.400

8.2. Organik Tarım Uygulamaları Çalışmaları

YILI	ALAN (DA)	İŞLETME SAYISI	DESTEKLEME ALAN İŞLETME SAYISI	DESTEKLENEN ALAN(DA)	DESTEKLEME MİKTARI
2013	17.257	86	42	7.187	205.825
2014	17.257	88	27	4.238	285.994
2015	8.849	110	58	5.790	379.998
2016	10.091	146	21	40.581	258.742
2017	12.260	157	87	8.598	594.080
2018	12.519	163	113	10.192	711.943
2019	12.164	137	112	10.218	736.309
2020	-	-	44	2.742	109.987

2020 yılı arazi kayıtlarının Organik Tarım Bilgi Sistemine işlenişi Kontrol Sertifikasyon kuruluşları tarafından devam etmektedir.

İLÇESİ	DESTEKLEME ALAN İŞLETME SAYISI	DESTEKLENEN ALAN(DA)
Altınözü	4	376
Antakya	1	39
Arsuz	1	6
Belen	38	2.321
TOPLAM	44	2.742

8.3. İyi Tarım Uygulamaları Çalışmaları

YILI	ALAN (DA)	İŞLETME SAYISI	DESTEKLEME ALAN İŞLETME SAYISI	DESTEKLENEN ALAN(DA)	DESTEKLEME MİKTARI
2013	7.196	49	27	5.649	141.233
2014	10.137	88	49	7.196	180.450
2015	18.088	105	88	10.137	506.837
2016	30.562	184	95	18.915	946.180
2017	37.397	236	153	30.933	1.547.124
2018	44.632	272	239	39.599	1.810.176
2019	54.785	500	272	44.632	2.192.839
2020	-	-	258	31.565	1.092.404

2020 yılı İyi Tarım Üreticilerinin kayıtları Kontrol Sertifikasyon kuruluşları tarafından gönderilmeye devam etmektedir.

İLÇESİ	DESTEKLEME ALAN İŞLETME SAYISI	DESTEKLENEN ALAN (DA)
ANTAKYA	5	528
DÖRTYOL	18	1.742
ERZİN	42	3.280
HASSA	55	3.148
KIRIKHAN	14	4.195
KUMLU	11	1.789
REYHANLI	54	5.992
ALTINÖZÜ	58	10.329
YAYLADAĞI	1	563
TOPLAM	258	31.565

8.4. Tıbbi Aromatik Bitkilerin Geliştirilmesi Projesi Çalışmaları

Bakanlığımız tarafından doğal ve biyolojik kaynakların korunması ve geliştirilmesi yanında, kırsal kalkınmanın sağlanması amacıyla 2015 yılından beri İlimiz de uygulanmaktadır. 2020 yılı içerisinde Belen, Yayladağı, Altınözü, Samandağ, Antakya, Defne, Dört Yol ve Arsuz ilçelerinde 5.000 adet İhlamur fidanı, Yayladağı, ilçesinde Safran soğanı dağıtımı yapılmıştır.

YILI	İLÇE	ÜRÜNLER	ÇİFTÇİ SAYISI	ALAN (DA)
2015	Kırıkhan	Safran	1	0,5
	Yayladağı	Safran	1	0,5
2016	Altınözü	Safran, Lavanta	3	6,5
	Dört Yol	Safran	4	2
	Hassa	Adaçayı, Safran	3	1
	Kırıkhan	Safran	1	0,5
2017	Altınözü	Safran	1	1
	Arsuz	Adaçayı	1	3
	Hassa	Adaçayı Safran	3	3
2018	Altınözü	Adaçayı	3	3
	Yayladağı	Adaçayı	3	3
2019	Yayladağı	Melisa	1	1
	Yayladağı	Şekerotu	1	2
2020	Yayladağı	Safran	8	4
	Yayladağı	İhlamur	İlimiz genelinde 5000 adet ihlamur fidanı kapama bahçe kurulumu ve serbest dikim şeklinde dağıtımı gerçekleştirilmiştir.	
	Altınözü	İhlamur		
	Belen	İhlamur		
	Antakya	İhlamur		
	Defne	İhlamur		
	Samandağ	İhlamur		
	Dört Yol	İhlamur		
Arsuz	İhlamur			
TOPLAM			34	31

8.5. Çatak Çalışmaları

8.5.1. Yıllar Bazlı Destekleme

YILI	ALAN (DA)	İŞLETME SAYISI	DESTEKLEME ALAN İŞLETME SAYISI	DESTEKLENEN ALAN(DA)	DESTEKLEME MİKTARI
2013	10.939	250	250	10.939	958.102
2014	13.715	384	384	13.715	1.162.625
2015	16.900	476	476	16.900	1.520.863
2016	8.490	337	337	8.490	810.442
2017	9.444	295	295	9.444	974.385
2018	8.124	273	273	8.124	813.507
2019	5.872	173	173	5.872	590.160
2020	2.135	87	87	2.135	215.868
TOPLAM	75.669	2.275	2.275	73.484	7.045.952

8.6. Bitki Sağlığı Çalışmaları

8.6.1. Bitki Koruma Ürünleri ve Alet Bayileri

İLÇELER	BKÜ		ALET BAYİ	
	SAYISI	DENETİM SAYISI	SAYISI	DENETİM SAYISI
Altınözü	2	24	2	30
Antakya	28	84	23	46
Arsuz	13	39	12	36
Defne	2	20		
Dört Yol	18	54	17	51
Erzin	10	100	10	75
Hassa	16	48	5	25
İskenderun	7	49	9	18
Kırıkhan	33	99	17	51
Kumlu	5	25	1	6
Reyhanlı	19	60	4	12
Samandağ	15	65	6	18
Yayladağı	2	24	1	12
Toplam	170	691	107	380

8.6.2. Yerli ekirge İle Mcadele Programı

İlimizde 750 dekar alanda yerli ekirge ile mcadele programa alınarak alanın tamamında mcadele gerekleřtirilmiřtir.

8.6.3. Entegre Mcadele

İle/rn	Buğday (da)	Bağ (da)	Zeytin (da)	Pamuk (da)	rt Altı (da)	Turungil (da)	Toplam (da)
Altınz			728				728
Antakya	3.659		1.297				4.956
Arsuz						1.802	1.802
Drtyol						6.000	6.000
Erzin						3.153	3.153
Hassa		560					560
Kırıkhan	2.036		495				2.531
Kumlu				2.100			2.100
Reyhanlı	4.167						4.167
Samandağ					25		25
Yayladağı			485				485
Toplam	9.862	560	3.005	2.100	25	10.955	26.507

8.6.4. Diğeri Entegre Mcadele

İlimizde Hububat, Meyve, Turungil, Sebze, Bağ, Zeytin, Endstri, Yem, Ss bitkilerinde ekonomik zarar yapan hastalık ve zararlılarla ynetimli mcadele esasları erevesinde mcadele yrtlmektedir.

Tarla Faresi: Tarla faresi ile mcadele 25.000 Da. sahada programa alınmıřtır. 8.000 dekar alanda mcadele yapılmıřtır.400 kg zehirli yem kullanılmıřtır.

Limon Sıanı: Limon sıanı 32 da programa alınmıřtır. 32 alanda mcadele yrtlmřtir.

Meyve Hastalık ve Zararlıları: Meyve hastalık ve zararlıları ile 9.525 dekar programa alınmıřtır.9.525 dekar alanda mcadele yrtlmřtir.

Turungil Hastalık ve Zararlıları: Turungil hastalık ve zararlıları ile 245.218 da programa alınmıřtır. 586.867 da alanda mcadele yrtlmřtir.

Zeytin Zararlıları: Zeytin hastalık ve zararlıları ile 77.530 da programa alınmıřtır. Tm alanda mcadele yrtlmřtir

Yabancı Ot: Yabancı ot mcadelesinde 954.600 da programa alınmıř ve tamamında mcadele gerekleřtirilmiřtir

Tütün Hastalık ve Zararlıları: Tütün hastalık ve zararlıları ile 12.830 da. alan programa alınmıştır. 12.830 dekar alanda mücadele yürütülmüştür.

Hububat Hastalık ve Zararlıları: Hububat hastalık ve zararlıları ile 290.000 da programa alınmıştır. 270.000 da alanda mücadele gerçekleştirilmiştir.

Süne mücadelesi: Buğday alanlarında Süne mücadelesi kapsamında 2020 yılında 20.000 da. programa alınmış, bu çerçevede Süne kışlak yoğunluğunu tespit etmek amacıyla kışlak sürveyler yapılmıştır. Sürvey çalışmalarını yapmak üzere sürvey ekipleri, kontrol ekibi, değerlendirme ekibi, sürvey bölgeleri belirlenmiştir.06.04.2020 tarihinden itibaren sürvey ekipleri sahada kıymetlendirme sürveyi çalışmalarına başlamışlardır. Sürveyler 2 ekiple yapılmış ve toplam 47 köyde 74.600 dekada süne kesafet sürveyi tamamlanmıştır. Nimfsürveyi sonucunda ilimizde ilaçlama eşiği olan m2 de 10 adedin üzerinde süne bulunmamış ve mücadele yapılmamıştır.

Sebze Hastalık ve Zararlıları: Sebze hastalık ve zararlıları ile 184.140 Da programa alınmış ve Mücadele yürütülmüştür.

Pamuk Hastalık ve Zararlıları: Pamuk hastalık ve zararlıları 2.061.266 Da programa alınmıştır. Tüm alanda mücadele yürütülmüştür

Bağ Hastalık ve Zararlıları: Bağ hastalık ve zararlıları ile 46.100 da programa alınmıştır. 46.060 da alanda mücadele yürütülmüştür.

Ambar zararlıları: İlaçlanacak ürün olarak 300 ton programa alınmış ve Mücadele gerçekleştirilmiştir.

8.6.5. Karantina Hizmetleri

8.6.5.1. İç Karantina Çalışmaları(Bitki Pasaportu Kayıt Sistemi)

Sistemde kayıtlı operatör sayısı 37 kişidir.

8.6.5.2. Dış Karantina Çalışmaları

2020 yılında muayenesi yapılan toplam 797.847 ton çeşitli zirai ürün ile 29.015 m3 ve 893.673 kg kereste ihraç edilmiştir.

İHRACAT MİKTARLARI	2020
Yaş Meyve Sebze(kg)	417.011.184
Diğer Bitkisel Ürün (kg)	376.374.891
Tohum (kg)/adet	2.883.114 / 40
Fidan (kg) /adet	237.512 / 421.260
Orman Ürünü (kg)/ (m3)	893.673 / 29.015
Süs Bitkisi (kg)/adet	119.042 / 35.230
Torf (kg)	327.614
Düzenlenen Bitki Sağlık Sertifikası(adet)	18.641

8.6.5.3.İhracatta Geri Bildirim

YILI	BELGE	BİLDİRİM
2013	13.232	13
2014	10.889	6
2015	13.630	6
2016	20.423	4
2017	22.784	0
2018	23.312	43
2019	18.586	16
2020	18.641	57

8.6.5.4.İhracatın En Fazla Olduğu Başlıca Ülkeler

ÜLKE ADI	MİKTAR (Kg)
Rusya	140.993.441
Suudi Arabistan	69.472.071
Suriye	48.458.981
Dubai	40.159.369
Ukrayna	36.610.736
Romanya	32.990.766

8.6.6. Kimyasalların Kayıt Altına Alınması

Proje ilimizde kayısı ve turuncgillerde pilot uygulama olarak başlamıştır. 2009 yılından itibaren tüm yaş meyve-sebzede kayıt alma çalışmaları yapılmaya başlanmış, 2009 yılından bu yana 25.596 üretici sisteme kaydı yapılmış ve 34.363 adet defter üreticilere dağıtılmıştır.2020 yılında 805 yeni üretici sisteme kaydedilmiş ve 805 defter verilmiştir.

8.6.7. Bitki Koruma Ürünlerinin Reçeteli Satışı

İlimizde toplam 224 teknik elemana reçete yazma yetkisi verilmiştir. 03.12.2014 tarih ve 29.194 sayılı Bitki Koruma Ürünlerinin Uygulanması ve Kayıt İşlemleri hakkındaki yönetmelik gereği iş ve işlemler yürütülmektedir.

8.6.8. Özel Sürvey Çalışmaları

2020 yılı Özel sürvey çalışmaları ilimizde ekonomik olarak yetiştirilen 22 üründe gerçekleşmektedir. Bu ürünleri etkileyen tüm karantina etmenlerinin sürveyleri il ve ilçe müdürlüğü teknik personelleri tarafından yürütülmektedir.

8.7. Gübre İthalat - Sektör Yetkilendirme

Gübre Bayi ve Denetim Tablosu

İLÇE	DAĞITICI SAYISI	DENETİM SAYISI	ORAN %
Altınözü	8	8	100
Antakya	54	54	100
Arsuz	23	23	100
Defne	4	4	100
Dörtyol	20	20	100
Erzin	15	15	100
Hassa	33	33	100
İskenderun	15	15	100
Kırıkhan	57	57	100
Kumlu	9	9	100
Reyhanlı	33	33	100
Samandağ	21	21	100
Yayladağı	4	4	100
TOPLAM	296	296	100

İl Müdürlüğü olarak 2020 yılı içerisinde 43 adet İthalat Uygunluk Yazısı verilmiştir.

8.8. Tohumculuk Çalışmaları

Tohumculuk çalışmaları 5553 sayılı Tohumculuk Kanununun 8. Maddesi dayanılarak hazırlanan Tohumculuk Sektöründe Yetkilendirme ve Denetleme Yönetmeliği kapsamında yapılmaktadır.

Bu kapsamda ilimizde pamuk, mısır, soya fasulyesi tohumluğu üretimi yapılmakta olup gerekli beyan ve kontrollerden sonra uygun görülen parsellerde sertifikasyonu yapılmaktadır. Ayrıca bu yönetmelik kapsamında ilimizde başta zeytin olmak üzere narenciye, nar, hurma vb. meyve fidanlarının sertifikasyonu yapılmaktadır.

FAALİYET ALANI	SAYISI
Fidan Üreticisi	83
Tohumluk Bayisi	94
Yemeklik Patates Üreticisi	6
Fide Üreticisi	1
Süs Bitkisi Üreticisi	9
Tohum Yetiştiricisi	520

8.9. Diğer Çalışmalar

Akdeniz Meyve Sineği Mücadelesi Pilot Projesi kapsamında Akdeniz İhracatçılar Birliği sponsorluğunda Biyoteknik Mücadele amaçlı 381 dekar alanda 1.525 adet kitlesel yakalama tuzakları Samandağ ilçemizde bulunan Okitsu (erkenci mandarin) üreticilerine dağıtım yapıldı. 5.000 adet Akdeniz meyvesineği tanıtım ve mücadelesi konulu liflet basımı yapılmış ve dağıtım işlemi devam etmektedir. Akdeniz Meyve Sineği Ulusal Eylem Planı kapsamında Akdeniz meyvesineği konukçularının yoğun olduğu Arsuz-Dörtüol ve Samandağ ilçelerimizde turunçgil söktörü ile direkt ya da dolaylı olan tüm paydaşların katılımıyla Tanıtım ve Eğitim toplantısı gerçekleştirildi.

Akdeniz Meyve Sineği izleme projesi kapsamında ilimiz ilçelerinin farklı rakımlarına izleme amaçlı 97 adet tuzak asılmıştır. Tuzaklarda düzenli olarak haftalık sayımlar yapılarak yıl boyu AMS popülasyon yoğunluğu takip edilmektedir. Antakya İlçesi Sebze Hali giriş ve çıkışına AMS yoğunluğunu izleme amaçlı monitör tuzaklar asılmış ve izleme çalışmaları devam etmektedir. Üreticilerle yapılan bahçe kontrollerinde ağaç altına dökülmüş olan meyvelerin toplatılarak siyah poşetlerde ya da uygun yerlerde en az 20 cm toprağa gömülerek imha edilmesi çalışmaları yapılmıştır.

9. ÇAYIR MERA ve YEM BİTKİLERİ ŞUBE MÜDÜRLÜĞÜ

9.1. Mera Çalışmaları

9.1.1. İlin Mera Varlığı

Sıra No	İlçesi	Mera alanı (Da)
1	Altınözü	1.588
2	Antakya	6.534
3	Arsuz	183
4	Belen	441
5	Defne	2.109
6	Dörtyol	784
7	Erzin	26.634
8	Hassa	47.026
9	İskenderun	275
10	Kırıkhan	48.128
11	Kumlu	16.281
12	Payas	171
13	Reyhanlı	14.082
14	Samandağ	457
15	Yayladağı	7.865
	TOPLAM	172.558

9.1.2. Mera, Yaylak, Kışlak ve Umuma Ait Otlak ve Çayırlar İcmal Cetveli (1998-2020)

MERA TESPİT-TAHDİT-TAHSİS, TESCİL VE TAHSİS AMACI DEĞİŞİKLİĞİ DURUMU							
Sıra No	İlçe	Tespit Alanı (Da)	Tahdit Alanı (Da)	Tahsis Alanı (Da)	Tescil Alanı (Da)	İptal Edilen Alan(Da)	TAD Yapılan Alan (Da)
1	Altınözü	1.759	1.759	1.759	1.643	139	32
2	Antakya	7.172	6.838	6.838	6.840	290	417
3	Arsuz	183	183	183	183	0	64
4	Belen	450	450	450	441	9	0
5	Defne	4.484	1.906	1.906	1.906	2.368	8
6	Dörtyol	4.039	784	784	4.039	3.256	0
7	Erzin	27.696	26.734	26.734	26.633	613	449
8	Hassa	48.161	46.972	46.972	13.948	1.054	60
9	İskenderun	423	0	0	423	0	148
10	Payas	204	171	171	204	0	0
11	Kırıkhan	48.655	47.792	47.792	36.953	50	780
12	Kumlu	18.238	16.302	16.302	15.719	1.937	21
13	Reyhanlı	14.884	14.861	14.861	14.767	278	599
14	Samandağ	1.143	1.143	1.143	447	696	0
15	Yayladağı	7.953	7.429	7.429	7.953	0	89
	TOPLAM	185.444	173.376	173.376	132.099	10.690	2.659

9.1.3. Mera Islah Çalışmaları

Genel Bütçeden yürütülen projelere Hatay BŞB kaynaklı Apaydın, Suvatlı ve Arpahan mahallelerine, ait projeler eklenmiştir.

Bakanlık Bütçesinden Tamamlanan Mera Islah Projeleri						
S.N.	İlçesi	Mahallesi	Parsel	Proje Alanı (m2)	Proje Başlangıç	Proje Bitiş
1	Kırıkhan	Abalaklı	382	179.555	01.01.2008	01.01.2012
3	Kırıkhan	Dedeçınar	33	40.806	01.01.2013	01.01.2016
4	Kırıkhan	Dedeçınar	364	333.790	01.01.2013	01.01.2016
18	Kırıkhan	Saylak	518	1.661.000	01.06.2011	01.06.2014
19	Kırıkhan	Balarmudu	366	213.871	01.01.2014	31.12.2016
20	Kırıkhan	Balarmudu	367	55.473	01.01.2014	31.12.2016
21	Kırıkhan	Çiloğlan	123/3-123/5	773.000	01.06.2018	31.12.2020
21	Antakya	Apaydın	184	271.068	16.06.2005	16.06.2009
22	Antakya	Apaydın	188	33.377	17.06.2005	17.06.2009
23	Antakya	Suvatlı	2996	1.003.350	01.06.2009	01.06.2013
24	Antakya	Arpahan	152	275.000	01.01.2015	31.12.2017
25	Reyhanlı	Cumhuriyet	138	60.100	01.01.2014	31.12.2017
26	Reyhanlı	Cumhuriyet	139	85.337	01.01.2014	31.12.2017
27	Reyhanlı	Cumhuriyet-Konuk	3	65.018	01.01.2014	01.01.2019
28	Reyhanlı	Cumhuriyet-Konuk	6	40.850	01.01.2014	01.01.2019
29	Reyhanlı	Cumhuriyet-Konuk	35	15.056	01.01.2014	01.01.2019
30	Reyhanlı	Terzihöyük	678	331.000	01.01.2017	31.12.2019
Toplam				5.437.651		

9.1.3.1. Devam Eden Mera Islah Çalışmaları

Bakanlık Bütçesinden Devam Eden Mera Islah Projeleri						
S.N.	İlçesi	Mahallesi	Parsel	Proje Alanı (m2)	Proje Başlangıç	Proje Bitiş
1	Kırıkhan	Kodallı	23-24-34-52-244	388.589	01.11.2020	31.11.2022
2	Kırıkhan	Ilıkpınar	140	1.353.000	01.11.2020	31.11.2022
3	Kırıkhan	Çamsarı	20,38,50,66,29,151,152	1.205.180	01.11.2020	31.11.2022
4	Kırıkhan	Karaçağıl	328-329-334-60	874.000	01.01.2019	31.12.2021
5	Kırıkhan	Topboğazı	115	239.000	01.11.2020	31.11.2022
6	Reyhanlı	Özkurtuluş	615	715.000	01.01.2020	31.12.2022
7	Payas	Sincan	175	142.000	01.01.2019	31.12.2021
Toplam				4.916.769		

Hatay İli 2020 Yılı Büyükşehir Belediyesi Kaynaklı Mera Islah Projeleri			
Mahallesi	Toplam Maliyet	Belediye Katkısı	Alan(da)
Apaydın	20.029	18.029	174
Suvatlı	11.600	9.600	1.000
Arpahan	12.120	10.120	275
Toplam	43.749	37.749	1.449

9.1.3.2. Durdurulan Mera Islah Çalışmaları

S.N.	İlçesi	Mahallesi	Proje Alanı (m2)	Proje Başlangıç	Proje Bitiş
1	Kırıkhan	Güzelce	2.322.000	01.01.2009	01.01.2013
19	Kumlu	Cumhuriyet	2.276.000	01.01.2005	01.01.2009
22	Kumlu	Akkerpiç	393.000	01.01.2005	31.12.2009
24	Yayladağı	Güveççi	215.000	01.01.2010	31.12.2013
27	Antakya	Saçaklı	1.003.000	01.01.2014	31.12.2016
TOPLAM			6.209.000		

9.1.4. Tesbit – Tahdit Çalışmaları

589 yerleşim yerinde toplam 185.444 dekar mera, yaylak, kışlak, umuma ait otlak ve çayır tespit edilerek 2020 Yılı sonu itibarı ile tespit çalışmaları tamamlanmıştır.

Toplam 173.376 dekar mera alanının tahdidi ve 173.376 dekar alan tahsisi tamamlanmıştır.

Tahsis çalışmaları tamamlanan 25 yerleşim yerinde Mera Yönetim Birliği kurulmuştur.

9.1.5 Mera Kiralama Bilgileri

Yıl	Kiralama Alanı (da)			Kiralama Bedeli (TL)
	Islah Amaçlı	Mevsimlik	Toplam	
2004		4.000	4.000	2.800
2005		1.000	1.000	14.500
2006		1.500	1.500	12.900
2007		7.500	7.500	20.710
2008		6.329	6.329	26.150
2009		6.200	6.200	19.100
2010		11.193	11.193	32.520
2011	500	9.204	9.704	92.550
2012	400		400	89.070
2013		3.000	3.000	15.100
2014		2.500	2.500	10.050
2015		1.750	1.750	14.000
2016		6.743	6.743	24.800
2017		7.843	7.843	18.850
2018		5.750	5.700	36.450
2019	446	9.750	10.196	99.440
2020	680	7.497	8.177	128.383

Yem Bitkileri üretimi		
Gösterge	Ekim Alanı (da)	Üretim (Ton)
Fiğ (Yeşil ot)	8.835	4.500
Yonca	2.875	11.500
Mısır (Silaj)	59.924	305.235
TOPLAM	71.634	321.235

9.2. Mera Islah Çalışmaları

İlimizde 2020 yılında, Bakanlığımız Genel Bütçesinden karşılanmak üzere Kırıkhan İlçesi Çamsarı, İlkpınar, Kodallı, Çiloğlan, Topboğazı ve Karaçağıl Mahalleri ile Reyhanlı İlçesi Özkurtuluş Mahallesi, Payas İlçesi Sincan Mahallesi ve Büyükşehir Belediyesi Bütçesinden Arpahan, Suvatlı ve Apaydın Mahalleri olmak üzere toplam 5933 dekar alanda mera ıslah çalışmaları yürütülmüştür.

Bu kapsamda;
Çamsarı Mahallesinde; Toplam 492 dekar alanda; 12.300 kg 20.20.0 gübresi atılmıştır.

İlkpınar Mahallesinde; Toplam 500 dekar alanda; 12.500 kg. 20.20.0 gübrelemesi ve 2900 metre dikenli tel ile mera alanının sınırları çevrilmiş ve 50 adet dut fidanı dikilmiştir.

Kodallı Mahallesinde; Toplam 250 dekar alanda; 9700 kg 20.20. 0 gübresi, 2 adet toplam 450 m² gölgelik, 3 adet suluk ve 2500 metre suluklara içme suyu şebekesi ile 50 adet dut fidanı dikilmiştir.

Topboğazı Mahallesinde; Toplam 240 dekar alanda; 9250 kg 20.20.0 gübrelemesi, mera alanının 135 dekarı mera karışımı ile yeniden ekilmiştir. Mera alanının sınırlarına 1500 metre dikenli tel ile 1 adet mera giriş kapısı yapılmış ve gölgelik amaçlı 50 adet dut fidanı dikilmiştir.

Çiloğlan Mahallesinde; 650 dekar mera alanında; 16.250 kg. 20.20.0 gübrelemesi ve mera sınırlarına DSİ tarafından kanal açılmış ve 1 adet mera giriş kapısı yapılmıştır.

Karaçağıl Mahallesinde; 51 dekar alanda; 750 kg 20.20.0 gübrelemesi ve 1 adet mera giriş kapısı yapılmıştır.

Özkurtuluş Mahallesinde; 700 dekar mera alanında; 17500 kg 20.20.0 gübrelemesi, meranın sınırlarına DSİ tarafından kanal açılmış ve 4 adet mera giriş kapısı yapılmıştır.

Sincan Mahallesinde; 142 dekar mera alanında yoğun miktarda bulunan makilikler kepçe ile sökülerek mera alanından uzaklaştırılmıştır.

Büyükşehir Belediyesi Bütçesinden; Arpahan, Suvatlı ve Apaydın Mahalleri mera alanlarında gübreleme çalışması yapılmıştır.

9.3. Yem Bitkileri Faaliyeti

Altınözü, Antakya, Kumlu, Reyhanlı, Kırıkhan, Hassa ve Belen İlçelerinde bulunan toplam 120 adet üreticiye Yem Bitkileri Geliştirme Projesi kapsamında 55.000 kg sertifikalı adi fiğ (Selçuk 99) tohumu dağıtımı yapılmıştır.

Karşılaşılan Sorunlar

- Otlatma ücretlerinin toplanılmasında güçlükler çekilmesi,
- Yem bitkisi ekilişlerinin arttırılamaması nedeniyle meralardaki baskının azaltılamaması,
- Bazı mera alanlarının üzerinde köy yerleşim yerinin bulunması nedeniyle 20 yıllık yeşil ot bedelinin ödenememesinden dolayı tahsis amacı değişikliğinin yapılamaması.

10. GIDA ve YEM ŞUBE MÜDÜRLÜĞÜ

İlimiz sınırları içerisinde faaliyet gösteren ve Gıda Güvenliği Bilgi Sistemine kayıtlı gıda işletmeleri 5996 sayılı Veteriner Hizmetleri, Bitki Sağlığı, Gıda ve Yem Kanunu kapsamında denetlenmektedir.

10.1 Gıda İşletmeleri Ve Denetim Sonuçları

10.1.1. İşletmelere Göre Gıda Denetim Sonuçları

FAALİYET KONUSU	İŞLETME SAYISI	DENETİM SAYISI
Gıda Üreten İş yeri	2.002	5.011
Satış Yeri	7.140	13.056
Toplu Tüketim Yerleri	3.265	7.411
Gıda Dışı Faaliyet (Gümrük, Mesken vb.)	110	22
GENEL TOPLAM	12.517	25.500

10.1.2. İlçe Bazında Gıda Denetimleri

İLÇE ADI	GIDA İŞLETME SAYISI	2020 YILI HEDEFLenen DENETİM SAYISI	2020 YILI GERÇEKLEŞME	GERÇEKLEŞME ORANI %
Altınözü	261	490	529	107
Antakya	2.396	4.054	5215	128
Arsuz	957	1756	1837	105
Belen	298	558	622	111
Defne	1.190	2216	2268	102
Dörtyol	868	1600	1723	107
Erzin	275	512	574	112
Hassa	403	752	1035	138
İskenderun	1.667	3128	3348	107
Kırıkhan	747	1395	1402	100
Kumlu	60	110	128	116
Payas	349	644	606	94
Reyhanlı	503	938	973	103
Samandağ	1.073	2004	2080	103
Yayladağı	240	436	556	128
Gıda ve Yem Şb.	1217	2.391	2582	108
TOPLAM	12.407	22.984	25.478	124

10.1.3. Sektörel Bazlı Denetimler

Sektör	İşletme Sayısı	2020 Denetim Hedefi	2020 Gerçekleşme	Gerçekleşme Oranı %
Et Ürünleri	10	30	35	116
Süt Ürünleri (İşleme Tesisi)	84	252	391	155
Yaş Meyve Sebze Meyve Sebze İşleme	144	144	299	200
Zeytin Yağı ve Bitkisel Yağ	103	103	195	189
Unlu Mamuller -Pastacılık Ürünleri	813	1.626	1.703	104
Diğer Üretim Yerleri	848	1.600	2.388	150
Toplu Tüketim Yerleri	3.265	6.530	7.411	113
Satış	7.140	12.699	13.056	103
TOPLAM İŞLETME SAYISI	12.407	22.984	25.478	124

10.2. Gıda Numuneleri Sonuçları

10.2.1. Numune ve Analiz Sonuçları

Numune Sayısı	Analiz Sonucu Olumlu	Analiz Sonucu Olumsuz	Sonuçlanmayan
501	351	78	72

10.2.2. Numuneler ve İdari Para Yaptırımları

İlçe Adı	Alınan Gıda Numune Sayısı	Alınan Yem Numune Sayısı	Kesilen Ceza Miktarı (TL)	Uygulanan Yaptırım Sayısı (Adet)
Antakya	23	0	64.677	7
Arsuz	28	0	33.388	10
Belen	11	0	234.945	11
Defne	9	0	5.570	1
Dörtyol	36	0	68.366	8
Erzin	25	0	11.124	4
Hassa	7	0	16.715	2
İskenderun	40	0	39.806	4
Kırıkhan	29	0	113.845	15
Kumlu	2	0	2.781	1
Payas	9	0	2.781	1
Reyhanlı	9	0	0	0
Samandağ	33	0	38.211	12
Yayladağı	2	0	2.781	1
Gıda ve YemŞb.	238	83	1.222.456	70
TOPLAM	501	83	1.857.446	147

2020 yılında gıda işletmelerinden 189 adet numune alınmış olup, ilgili laboratuvarlarda yaptırılan muayene ve analiz sonucuna göre 458 adet numunenin TGK'ne uygun olduğu,43 adet numunenin TGK'ne uygun olmadığı tespit edilmiştir.

10.2.3. Ürün Gruplarına Göre Numune Sayıları

NUMUNENİN CİNSİ	NUMUNE SAYISI
Süt ve Süt Ürünleri	110
Et ve Et Ürünleri	14
Alkolsüz İçecekler	9
Meyve ve Sebze İşleme	175
Kuruyemiş ve Çerezler	36
Alkollü İçkiler	30
Bitkisel Yağ ve Margarin	94
Tahıl, Un, Unlu MAMüller	0
Yaş Pasta	11
Takviye Edici Gıdalar	11
Diğer Gıda Ürünleri	20
Toplam	501

10.3. Gıda İşletmelerine Uygulanan Yasal İşlemler

10.3.1. İdari Para Cezalarının İşletmelere Dağılımı

SEKTÖRÜN ADI	İDARİ PARA CEZASI	İDARİ PARA CEZASI MİKTARI (TL)	SAVCILIK
Süt ve Süt Mamülleri	13	253.651	-
Et ve Et Mamülleri	1	11.368	-
Meyve-Sebze İşleme	12	279.862	-
Takviye Edici Gıdalar	3	16.710	-
Yumurta Paketleme	1	13.934	-
Ekmek ve Ekmek Çeşitleri	6	39.982	-
Hazır Yemek ve Meze	1	27.877	-
Yağ	25	588.619	-
Satış-Toplu Tüketim Yeri	39	168.338	-
Alkolsüz İçecek	0	0	1
Unlu Mamüller İmalatı	3	7.148	-
Baharat İmalatı-Paketleme	3	33.882	-
Diğer Gıda	7	159.194	-
Birincil Üretici	20	225.747	-
Yem İşletmesi	13	136.756	-
TOPLAM	147	1.857.446	1

2020 yılında İl genelinde 1.857.446 TL tutarında toplam 147 adet idari para cezası uygulanmıştır.

10.3.2. Alo 174 Gıda Hattı Başvuru Sonuçları

Müracaat Sayısı	Sonuçlanan	İşlemleri Devam Eden	İdari Para Cezası	Kesilen Para Cezası (TL)	Üretimden Men	Savcılık
659	598	61	16	172.989	-	-

2020 yılında Alo 174 Gıda Hattına ilimizle ilgili toplam 659 adet başvuru yapılmış olup, 598 adet başvuru sonlandırılmıştır.61başvuru ile ilgili işlemler halen devam etmektedir. Alo Gıda kapsamında 64.284 TL tutarında toplamda 10 adet idari para cezası uygulanmıştır.

10.4. Gıda İşletme Kayıt Ve Onay Belgeleri

2020 yılında İl genelinde 19 adet Onay/Şartlı Onay Belgesi, 1461 adet İşletme Kayıt Belgesi (31 adedi yem işletmesine, 1430 adedi gıda işletmesine) olmak üzere toplamda 673 adet belge düzenlenmiştir.

10.5 Gıda İthalat Ve İhracat Faaliyetleri

10.5.1. Gerçekleşen Gıda İthalat ve İhracat Miktarı

Gerçekleşen İthalat Toplamı (Ton)	Gerçekleşen İhracat Toplamı (Ton)
3.758.374 Ton	171.207 Ton

10.5.2. Gıda İthalat ve İhracatta Düzenlenen Belge Sayısı

GÖSTERGE	DEĞER (Adet)
İthalat Onay Belgesi	1.797
Onaylanan İthalat Ön Bildirimi	1.121
İhracatta Düzenlenen Sağlık Sertifikası	2.469
İhracata Yönelik Alınan Numune Sayısı	1.756

10.6. Kaçak Gıda

ÜRÜN	MİKTAR (Litre)
El yapımı içki (21 dosya)	5889.45

10.7. Yem Kontrol Ve Denetimi

Yem Denetimi Sonuçları

Mevcut Yem İşletmesi Sayısı	Denetim Sayısı	Toplam Numune Sayısı	Uygun Numune Sayısı	Uygun Olmayan Numune Sayısı	İdari Para Cezası Sayısı	İdari Para Cezası Tutarı
302	393	83	79	4	13	136.756

11. HAYVAN SAĞLIĞI ve YETİŞTİRİCİLİĞİ ŞUBE MÜDÜRLÜĞÜ

DESTEKLEME TÜRÜ		2019	2020
HAYVANSAL ÜRETİM DESTEKLERİ	Anaç Koyun Keçi	4.211.525	4.553.175
	Hastalıktan Ari İşletme	46.350	855.450
	Çiğ Süt	4.484.387	7.092.758
	Besilik Erkek Sığır	426.250	1.648.500
	Buzağı Desteği	10.990.400	15.555.175
	Anaç Manda Desteği	68.500	78.750
	Malak Desteği	22.500	35.250
	Halk Elinde Koruma (Kilis Keçisi)	0	28.980
	Halk Elinde Koruma (Y. Güney Sarısı)	0	125.400
	Sürü Yöneticisi İstihdamı	120.000	130.000
	Sürü Büyütme ve Yenileme Desteği	0	1.374.500
	Arılı Kovan	0	1.226.775
	Hay. Hastalık Tazminatı	868.602	1.502.587
	Atık Desteklemesi	1.000	8.000
	Süt Kalitesinin Desteklenmesi	13.950	23.700
	Yem Desteği	0	231.770
TOPLAM	21.253.464	34.470.770	

11.1. Serbest Veteriner Hekimlerle İlgili İşlemler

İlimiz genelinde ruhsatlı toplam 123 adet veteriner kliniği mevcut olup; 2020 yılında 10'una yeni ruhsat verilmiştir. 2020 yılı içerisinde Veteriner kliniklerinin 82'si denetlenmiş, bu denetimler sonucu 1 kliniğe 3.181 TL idari para cezası uygulanmıştır.

11.2. Hayvan Hastalık Mihrakları

İskenderun İlçesi Büyükdere Mahallesi ile Belen Benlidersi Mahallesinde 2019 yılı içerisinde çıkışı yapılan 2 adet kuduz mihrakı söndürülmüştür.

2020 yılı içerisinde 15 mihrakta Sığır Tüberkülozu hastalığı çıkmış bunlardan 9 adet ile 2019 yılında çıkışı yapılmış olan tüberküloz mihraklarından 6 adet olmak üzere toplam 15 adet mihrakın sönüşü yapılmış olup, 5 mihrakta tüberküloz hastalığı aktif olmak üzere mevcuttur.

1 adet mihrakta şap hastalığı, 1 adet mihrakta ruam hastalığı çıkmış 2 mihrakta söndürülmüştür. 2019 yılında çıkışı yapılmış 1 mihraktaki koyun keçi çiçeği hastalığı ile 1 mihraktaki sığırların brusellozu hastalığının sönüşü yapılmıştır. 2 mihrakta sığır brusellozu hastalığı aktif olmak üzere mevcuttur.

Bahsi edilen hastalıklara ilişkin söz konusu yerlerde 5996 Sayılı Veteriner Hizmetleri, Bitki Sağlığı, Gıda ve Yem Kanununa istinaden alınan "Hayvan Sağlık Zabıtası Komisyon Kararları" doğrultusunda, karantina, tecrit, dezenfeksiyon ve aşılama uygulamaları yapılmıştır.

11.3. Suni Tohumlama Çalışmaları

İlimizde suni tohumlama çalışmaları izin almış 98 Veteriner Hekim ile yürütülmektedir. Yıllara göre suni tohumlama sayıları:

2014	2015	2016	2017	2018	2019	2020
17.970	18.350	17.129	16.681	15.164	14.350	12.879

11.4. Kanatlı İşletmeleri

1.4.1. Hatay İli Ticari Etlik İşletmeleri

İLÇE ADI	KÜMES KAPASİTESİ
Belen	128.000
Defne	80.000
Samandağ	68.000
Yayladağı	78.176
TOPLAM	354.176

1.4.2. Hatay İli Ticari Yumurtacı İşletmeleri

İLÇE ADI	KÜMES KAPASİTESİ
Antakya	119.400
Dörtyol	25.850
Erzin	20.000
Kırıkhan	2.800
Samandağ	5.500
Defne	30.000
Arsuz	34.880
Yayladağı	104.000
TOPLAM	312.430

Damızlık kanatlı işletmesi kapasitesi 400.000 adettir.

11.5. Hayvan Refahı

Hayvanların nakilleri sırasında refahı ve korunması yönetmeliği uyarınca 194 kişiye nakliyecı yetki belgesi, 595 kişiye sürücü/bakıcı yeterlilik belgesi, 36 kişiye satıcı(celep) çalışma izin belgesi düzenlenmiştir. Belgelendirme ve sertifikasyon çalışmaları devam etmekte olup 2020 yılı içerisinde 32 kişiye nakliyecı yetki belgesi, sürücü/bakıcı yeterlilik belgesi verilmiştir.

11.6. Küpeleme İşlemleri İle İlgili İşlemler

11.6.1. Büyükbaş Küpeleme

İLÇE ADI	HAYVAN SAYISI	2020 (Gerçekleşen)
Altınözü	11.505	3.763
Antakya	31.947	7.504
Arsuz	14.427	4.237
Belen	1.997	724
Defne	10.421	2.693
Dörtyol	4.300	1.392
Erzin	2.597	790
Hassa	10.694	3.035
İskenderun	2.643	674
Kırıkhan	12.272	4.517
Kumlu	5.947	1.345
Payas	2.675	482
Reyhanlı	10.725	3.057
Samandağ	15.476	4.090
Yayladağı	10.410	3.880
TOPLAM	148.036	42.183

11.6.2. Küçükbaş Küpeleme

İLÇE ADI	HAYVAN SAYISI	2020 (Gerçekleşen)
Altınözü	11.200	2.625
Antakya	20.428	12.718
Arsuz	7.942	2.792
Belen	22.024	5.302
Defne	4.233	1.834
Dörtyol	8.784	5.743
Erzin	14.417	2.744
Hassa	130.525	44.684
İskenderun	8.225	1.949
Kırıkhan	119.942	29.438
Kumlu	42.864	8.081
Payas	5.502	1.327
Reyhanlı	44.657	18.951
Samandağ	3.041	690
Yayladağı	29.238	10.724
TOPLAM	473.022	149.602

11.7. Aşılama İşlemleri İle İlgili İşlemler

11.7.1. Hayvan Hastalık ve Zararlıları İle Mücadele

PROGRAMIN ADI	2020 PROGRAM	2020 GERÇEKLEŞME
Şap İlkbahar Dönemi (B.B.)	148.036	127.791
Şap Sonbahar Dönemi(B.B)	148.036	126.828
Sığırların Nodüler Ekzantemi (B.B.)	148.036	128.828
Kuduz Aşılması (kedi-köpek)	7.850	5.960
Koyun keçi Bruselozu (K.B)	46.900	36.849
Koyun Keçi Vebası	88.200	79.034
Sığır Bruselozu	19.220	17.368
Sağlık Taraması (muhtelif baş)	360.000	354.272

11.7.2. Büyükbaş Şap Aşılması (İlkbahar)

İLÇE ADI	2020 PROGRAM	2020 GERÇEKLEŞEN	%
Antakya	31.947	24.805	89
Altınözü	11.505	10.217	82
Belen	1.997	1.964	97
Dörtyol	4.300	3.400	85
Erzin	2.597	2.635	84
Hassa	10.694	8.514	92
İskenderun	2.643	2.475	89
Kırıkhan	12.272	11.625	95
Kumlu	5.947	3.944	88
Reyhanlı	10.725	7.845	83
Samandağ	15.476	16.375	99
Yayladağı	10.410	10.125	92
Defne	10.421	9.887	87
Arsuz	14.427	12.755	82
Payas	2.675	1.750	100
TOPLAM	148.036	127.791	89

11.7.3. Büyükbaş Şap Aşılması (Sonbahar)

İLÇE ADI	2020 PROGRAM	2020 GERÇEKLEŞEN	%
Antakya	31.947	24.000	86
Altınözü	11.505	10.086	81
Belen	1.997	1.980	97
Dörtyol	4.300	3.400	85
Erzin	2.597	2.714	86
Hassa	10.694	8.456	91
İskenderun	2.643	2.375	85
Kırıkhan	12.272	10.900	89
Kumlu	5.947	4.050	90
Reyhanlı	10.725	8.048	85
Samandağ	15.476	16.150	98
Yayladağı	10.410	9.440	86
Defne	10.421	9.700	88
Arsuz	14.427	13.164	85
Payas	2.675	1.750	100
TOPLAM	148.036	126.213	88

11.7.4. Sığırların Nodüler Ekzantemi Aşılması

İLÇE ADI	HAYVAN SAYISI 2020	2020 GERÇEKLEŞEN	%
Antakya	31.947	26.008	93
Altınözü	11.505	10.269	82
Belen	1.997	1.959	96
Dörtyol	4.300	3.400	85
Erzin	2.597	2.391	76
Hassa	10.694	8.437	91
İskenderun	2.643	2.640	94
Kırıkhan	12.272	11.245	92
Kumlu	5.947	3.944	88
Reyhanlı	10.725	8.058	85
Samandağ	15.476	16.205	98
Yayladağı	10.410	10.125	92
Defne	10.421	9.920	90
Arsuz	14.427	12.477	81
Payas	2.675	1.750	100
TOPLAM	148.036	128.828	90

11.7.5. Sığır Brusellozu Aşılması

İLÇE ADI	2020 PROGRAM	2020 GERÇEKLEŞEN	%
Antakya	2.500	2.228	89
Altınözü	3.000	2.368	79
Belen	200	260	130
Dörtyol	700	500	71
Erzin	520	407	78
Hassa	1.000	645	65
İskenderun	300	340	113
Kırıkhan	2.400	2.400	100
Kumlu	700	694	99
Reyhanlı	1.200	1.032	86
Samandağ	2.400	2.312	96
Yayladağı	2.000	1.500	75
Defne	1.200	1.480	123
Arsuz	900	1.042	116
Payas	200	160	80
TOPLAM	19.220	17.368	90

11.7.6. Kuduz Aşılması

İLÇE ADI	2020 PROGRAM	2020 GERÇEKLEŞEN	%
Antakya	800	607	76
Altınözü	550	383	70
Belen	100	96	96
Dörtyol	300	213	71
Erzin	150	150	100
Hassa	500	473	95
İskenderun	1.000	938	94
Kırıkhan	400	234	59
Kumlu	150	128	85
Reyhanlı	200	190	95
Samandağ	650	555	85
Yayladağı	250	143	72
Defne	2.400	1.370	57
Arsuz	300	280	93
Payas	150	200	133
TOPLAM	7.390	5.960	76

11.7.7. Küçükbaş Aşılama (Koyun Keçi Vebası)

İLÇE ADI	2020 PROGRAM	2020 GERÇEKLEŞEN	%
Antakya	6.000	5.560	93
Altınözü	3.500	2.607	74
Belen	3.000	2.892	96
Dörtyol	3.500	3.600	103
Erzin	1.800	1.621	90
Hassa	20.000	20.550	103
İskenderun	1.700	2.400	141
Kırıkhan	20.000	15.000	75
Kumlu	5.000	4.601	92
Reyhanlı	10.000	8.530	85
Samandağ	700	849	121
Yayladağı	10.000	8.062	81
Defne	500	462	92
Arsuz	1.500	1.200	80
Payas	1.000	1.100	110
TOPLAM	88.200	79.034	90

11.7.8. Koyun Keçi Brusellozu Aşılması

İLÇE ADI	2020 PROGRAM	2020 GERÇEKLEŞEN	%
Antakya	1.000	300	30
Altınözü	2.000	1.161	58
Belen	2.000	900	45
Dörtyol	600	500	83
Erzin	1.800	1.627	90
Hassa	10.000	6.337	63
İskenderun	500	500	100
Kırıkhan	15.000	13.860	92
Kumlu	4.000	3.700	93
Reyhanlı	8.000	6.814	85
Samandağ	300	100	33
Yayladağı	1.000	250	25
Defne	0	0	80
Arsuz	600	600	100
Payas	100	200	200
TOPLAM	46.900	36.849	79

11.8. Arıcılık İşletmelerinin Üretim Tablosu

İLÇE ADI	İŞLETME SAYISI	BAL (KG)	MUM (KG)	ARILI KOVAN SAYISI
Altınözü	7	2.301	0	960
Antakya	73	125.000	7.000	9623
Arsuz	43	59.434	1.945	8084
Belen	16	4.690	15	1387
Defne	28	60.250	2.585	6512
Dörtyol	119	385.000	14.000	35528
Erzin	34	80.000	4.000	5991
Hassa	36	20.000	150	4706
İskenderun	34	39.000	1.950	4376
Kırıkhan	47	20.700	8.100	8388
Kumlu	2	2.920	100	671
Payas	13	8.015	495	1846
Reyhanlı	15	32.300	3.740	2569
Samandağ	45	35.000	2.000	6097
Yayladağı	36	27.000	800	8133
TOPLAM	548	901.610	46.880	104.871

AKS' ye veri girişleri devam etmektedir

11.9. İpekböcekçiliği Üretim Tablosu

İLÇE ADI	ÜRETİCİ SAYISI	TOHUM(KUTU)	TOPLAM YAŞ KOZA (KG)
Arsuz	3	11	65
Yayladağı	5	17	18
Defne	4	9	105
İskenderun	2	4	-
Samandağ	1	2	-
Dörtyol	2	5	-
Kırıkhan	1	2	-
Antakya	1	2	-
TOPLAM	19	52	188

11.10. Hayvan ve Hayvansal Ürün İhracatı

ÜRÜN	MİKTAR(KG)
Balıkçılık ve Su Ürünleri	2.471.301
Kanatlı Eti ve Ürünleri	4.391.507
Yumurta	1.266.931
Süt ve Süt Ürünleri	294.812
Arıcılık Ürünleri	48.667
Kırmızı Et ve Et Ürünleri	100.890
Toplam	8.536.795

A.B.D, Almanya, Çekya, Gürcistan, Kıbrıs, Polonya, Hollanda, Sırbistan, Karadağ' a 25 baş ev ve süs hayvanı İhrac edilmiştir.

2019 yılı içerisinde 760 adet sağlık sertifikası düzenlenmiş olup, ihracat kontrollerinde 24 işletme denetimi gerçekleştirilmiştir. Bahse konu denetimlerde 11 adet numune alınarak 29 parametre ve analiz değerlendirilmiş ve herhangi bir uygunsuzluk tespit edilmemiştir.

11.11. Hayvan Ürünlerde Kalıntı İzleme

İlçe	Alınan Numune								Toplam Numune	Sonuç
	Süt	Kırmızı Et	Bal	Karaciğer	Kanatlı	İdrar	Su Ürünleri	Yem		
Antakya		8		2					10	Kalıntıya rastlanmadı
Belen	1	2	2					1	6	Kalıntıya rastlanmadı
Kumlu	3								3	Kalıntıya rastlanmadı
İskenderun			1						1	Kalıntıya rastlanmadı
Kırıkhan	1								1	Kalıntıya rastlanmadı
Samandağ	4	3	1						8	Kalıntıya rastlanmadı
Erzin							6	1	7	Kalıntıya rastlanmadı
Defne		7							7	Kalıntıya rastlanmadı
Dört Yol	8								8	Kalıntıya rastlanmadı
Yayladağı	1				1				2	Kalıntıya rastlanmadı
Hassa	4							1	5	Kalıntıya rastlanmadı
Arsuz	4	1		1		2			8	Kalıntıya rastlanmadı
Altınözü	3								3	Kalıntıya rastlanmadı
Reyhanlı								1	1	Kalıntıya rastlanmadı
Toplam	29	21	4	3	1	2	6	4	70	

11.12. Kesimhane Denetimleri

SIRA	İLÇE	ADI	PLANLANAN DENETİM SAYISI	GERÇEKLEŞEN DENETİM SAYISI
1	ANTAKYA	Çekiçler Kesimhanesi	4	3
2	ANTAKYA	Hatay B Ş B Antakya Kesimhanesi	4	2
3	DEFNE	Ak-Et Kesimhanesi	4	3
4	ERZİN	Hatay B Ş B Erzin Kesimhanesi	4	3
5	BELEN	Etçi Et Ürünleri Kesimhanesi	4	2
6	SAMANDAĞ	Hatay B Ş B Samandağ Kesimhanesi	4	3
7	ARSUZ	Hatay B Ş B Arsuz-Akçalı Kesimhanesi	4	3
8	REYHANLI	İbrahim Barutçu Kesimhanesi	-	3
9	DÖRTYOL	Hatay B.Ş.B Dört Yol Kesimhanesi	-	2
TOPLAM			28	24

11.13. Ev ve Süs Hayvanları ile ilgili işlemler

Ruhsatlandırılmış 38 adet ev ve süs hayvanı satış yerimiz mevcut olup 2020 yılında 8'ine yeni ruhsat verilmiştir. Ruhsatlandırma aşamasındaki satış yeri sayısı 4 adettir.

Yapılan denetimler neticesinde 1 adet ev ve süs hayvanı satış yerine 13.934 TL idari para cezası kesilmiştir.

12. KIRSAL KALKINMA ve ÖRGÜTLENME ŞUBE MÜDÜRLÜĞÜ

12.1.Örgütlenme Çalışmaları

12.1.1. Kooperatifçilik Çalışmaları

İlimizde hali hazırda 77 adet tarımsal amaçlı kooperatif ve 1 adet Su Ürünleri Kooperatifleri Bölge Birliği faaliyetine devam etmektedir. Faaliyette olan 77 kooperatifin dağılımı ise 44 adet kalkınma, 23 adet sulama ve 10 adet su ürünleri kooperatifi şeklindedir. Ayrıca tasfiye halinde 2 adet tarımsal kalkınma kooperatifi mevcuttur.

Tarımsal Amaçlı Kooperatifler Listesi

İLÇESİ	TARIMSAL KALKINMA	SULAMA	SU ÜRÜNLERİ	TOPLAM
ANTAKYA	6	-	-	6
ALTINÖZÜ	2	-	-	2
ARSUZ	1	1	2	4
BELEN	2	1	-	3
DEFNE	-	-	-	0
DÖRTYOL	8	3	1	12
ERZİN	4	4	-	8
HASSA	6	1	-	7
İSKENDERUN	1	-	1	2
KIRIKHAN	4	7	-	11
KUMLU	-	1	-	1
PAYAS	1	-	1	2
REYHANLI	1	4	-	5
SAMANDAĞ	4	-	5	9
YAYLADAĞI	4	1	-	5
TOPLAM	44	23	10	77

Tarımsal Amaçlı Kooperatif Bölge Birlikleri Listesi
S.S. Hatay Bölgesi Su Ürünleri Kooperatifleri Birliği

İLİ	TARIMSAL KALKINMA	SULAMA	SU ÜRÜNLERİ	TOPLAM
HATAY	-	-	1	1
GENEL TOPLAM	-	-	1	1

12.1.2 Yetiştirici Birlikleri

İlimizde, Hatay İli Arı Yetiştiricileri, Hatay İli Damızlık Koyun - Keçi Yetiştiricileri ve Hatay İli Damızlık Sığır Yetiştiricileri Birliği olmak üzere 3 adet Islah Birliği mevcuttur.

12.1.3 Üretici Birlikleri

İlimizde 5200 Sayılı Kanuna göre kurulmuş 5 adet Üretici Birliği faaliyettedir.

- ✓ Hatay İli Süt Üreticileri Birliği olağan genel kurul toplantısını yapmıştır.
- ✓ Hatay İli Kırmızı Et Üreticileri Birliği olağan genel kurul toplantısını yapmıştır.
- ✓ Hatay İli Bal Üreticileri Birliği olağan genel kurul toplantısını yapmıştır.
- ✓ Dört Yol Turunçgil Üreticileri Birliği olağan genel kurul toplantısını (olağan üstü) yapmıştır.
- ✓ Hassa İlçesi Meyve Üreticileri Birliği olağan genel kurul toplantısını (olağan üstü) yapmıştır.

İlimizde faaliyet gösteren özel statüye tabi mevcut kooperatif ve birliklerin listesi aşağıda verilmiştir.

İLÇELER	ÇUKOBİRLİK	SULAMA BİRLİĞİ	TARIM KREDİ KOOP.
ALTINÖZÜ	-	1	1
ANTAKYA	1	-	2
ARSUZ	-	-	1
DÖRTYOL	-	1	1
ERZİN	1	-	1
HASSA	1	1	1
KIRIKHAN	1	2	1
KUMLU	1	-	1
REYHANLI	1	-	1
SAMANDAĞ	-	2	1
YAYLADAĞI	-	1	1
TOPLAM	6	8	12

12.2. Kırsal Kalkınma Yatırımlarının Desteklenmesi Programı Çalışmaları

KKYDP ile kırsal alanda gelir düzeyinin yükseltilmesi, tarımsal üretim ve tarımsal sanayi entegrasyonunun sağlanması, tarımsal pazarlama altyapısının geliştirilmesi, gıda güvenliğinin güçlendirilmesi, kırsal alanda alternatif gelir kaynaklarının oluşturulması ve toplu basınçlı sulama sistemlerine geçilmesi hedeflenmektedir. KKYDP kapsamında ekonomik yatırımlara Bakanlığımız tarafından **%50 hibe desteği** verilmektedir.

KKYDP TÜRÜ	PROJE SAYISI	HİBE TUTARI
Makine Ekipman	3.233	16.401.037
Ekonomik Yatırım	120	35.913.890
Basınçlı Sulama	352	8.577.501
Genç Çiftçi	692	20.760.000
TOPLAM	4.395	81.476.253

12.2.1 Ekonomik Yatırımlar

12.2.1.1. Ekonomik Yatırımlar (12.ETAP)

2016-2020 yıllarında uygulanacak Tarım ve Orman Bakanlığının Kırsal Kalkınma Destekleri Kapsamında Tarıma Dayalı Yatırımların Desteklenmesi Hakkında Tebliğ (Tebliğ No: 2016/22) Resmi Gazetenin 13.09.2017 tarihli sayısında yayımlanarak yürürlüğe girmiştir. İlgili tebliğ çerçevesinde 12.Etap Ekonomik Yatırımlar çerçevesinde Tarım ve Orman Bakanlığınca onaylanan 17 projenin 13 adedinin yatırımcısı ile hibe sözleşmesi imzalanmış ve projeler tamamlanmış olup, **7.813.670,02TL** hibe ödemesi yapılmıştır.

12.2.1.2. Ekonomik Yatırımlar (13.ETAP)

2016-2020 yıllarında uygulanacak Tarım ve Orman Bakanlığının Kırsal Kalkınma Destekleri Kapsamında Tarıma Dayalı Yatırımların Desteklenmesi Hakkında Tebliğ (Tebliğ No: 2016/22) Resmi Gazetenin 13.09.2017 tarihli sayısında yayımlanarak yürürlüğe girmiştir. İlgili tebliğ çerçevesinde 13.Etap Ekonomik Yatırımlar çerçevesinde Tarım ve Orman Bakanlığınca onaylanan 10 projenin 4 adedinin yatırımcısı ile hibe sözleşmesi imzala2 adet proje tamamlanmış **187.250,00 TL** hibe ödemesi yapılmıştır. 2 yatırımcı kendi isteği ile vazgeçmiş olup, teminatları hazineye irat kaydedilmiştir.

12.2.1.3. 13. Etap İlçeler Bazında Ekonomik Yatırımlar

İLÇE ADI	PROJE SAYISI	HİBE TUTARI
ALTINÖZÜ	1	134.000,00
YAYLADAĞI	1	53.250,00
TOPLAM	2	187.250,00

2.2.1.4. Yıllar İtibariyle Ekonomik Yatırımlar

YILI	PROJE SAYISI	HİBE TUTARI
2006	2	139.203
2007	6	828.550
2008	20	3.317.144
2009	12	2.801.141
2010	11	2.756.483
2012	15	3.632.058
2013	8	1.933.621
2014	5	1.036.450
2015	5	1.869.600
2016	5	1.668.440
2017	16	7.930.280
2018	13	7.813.670
2019	2	187.250
2020	-	Başvuru süreci devam etmektedir
TOPLAM	120	35.913.890

12.2.1.5. Başlangıç Yılı İtibari İle İlçeler Bazında Ekonomik Yatırımlar

İLÇELER	PROJE SAYISI	HİBE MİKTARI
ALTINÖZÜ	18	6.037.460,21
ANTAKYA	37	9.491.098,59
BELEN	19	6.171.833,24
DEFNE	2	1.826.633,75
DÖRTYOL	4	1.563.010,03
ERZİN	7	1.732.453,78
HASSA	9	2.425.549,89
İSKENDERUN	2	270.701,30
KIRIKHAN	4	1.162.134,36
KUMLU	5	2.325.580,80
REYHANLI	5	1.296.395,41
SAMANDAĞ	7	1.557.788,67
YAYLADAĞI	1	53.250,00
TOPLAM	120	35.913.890,02

12.2.2. Bireysel Sulama

12.2.2.1. Bireysel Sulama (14. ETAP)

Kırsal Kalkınma Yatırımlarının Desteklenmesi Programı kapsamında bireysel sulama ve makine ekipman alımları hakkındaki Tebliğ (Tebliğ No:2017/48) çerçevesinde ilimizde 14.etapta toplam 133 adet sulama projesi başvurusu yapılmıştır. 100 proje onaylanmış olup; 18 proje sahibi çeşitli sebeplerden dolayı başvurusu red edilmiş, 1 proje sahibi sözleşme imzalamamış, 14 proje sahibinin ise sözleşmesi fesih edilmiştir. 100 adet bireysel sulama projesi tamamlanmıştır. Toplam **2.793.180,08 TL**, hibe ödemesi yapılmıştır.

12.2.2.2. Bireysel Sulama (15. ETAP)

Kırsal Kalkınma Yatırımlarının Desteklenmesi Programı Kapsamında Bireysel Sulama ve Makine Ekipman Alımları Hakkındaki Tebliğ (Tebliğ No:2017/48) çerçevesinde ilimizde 15.Etapta toplam 83 adet sulama projesi başvurusu yapılmıştır. 71 proje onaylanmış olup; 4 proje sahibi sözleşme imzalamamış, 8 proje sahibinin ise sözleşmesi fesih edilmiştir. 71 adet bireysel sulama projesi tamamlanmıştır. Toplam **1.919.865,50 TL**, hibe ödemesi yapılmıştır.

12.2.2.3 15. Etap İlçe Bazlı Bireysel Sulama Yatırımları

İLÇE ADI	PROJE SAYISI	HİBE TUTARI
ALTINÖZÜ	1	13.821,69
ANTAKYA	6	272.847,12
ARSUZ	1	14.485,77
DÖRTYOL	18	194.955,25
ERZİN	17	241.868,80
HASSA	1	6.966,91
KIRIKHAN	6	226.803,72
KUMLU	2	44.084,26
REYHANLI	16	840.726,40
SAMANDAĞ	2	24.996,80
YAYLADAĞI	1	38.308,78
TOPLAM	71	1.919.865,50

12.2.2.4. Yıllar İtibariyle Bireysel Sulama Yatırımları

YILI	PROJE SAYISI	HİBE TUTARI
2007	42	626.400
2008	16	432.582
2009	6	106.033
2010	17	389.356
2011	6	115.641
2012	7	167.088
2013	24	752.568
2014	17	402.707
2015	24	519.210
2016	6	123.866
2017	16	229.005
2018	100	2.793.180
2019	71	1.919.865
TOPLAM	352	8.577.501

12.2.2.5. Başlangıç Yılı İtibari İle İlçeler Bazında Bireysel Sulama Yatırımları

İLÇELER	PROJE SAYISI	HİBE MİKTARI
ALTINÖZÜ	2	63.021
ANTAKYA	75	1.476.663
ARSUZ	2	31.216
BELEN	2	67.478
DÖRTYOL	39	584.315
ERZİN	47	526.426
HASSA	3	17.158
İSKENDERUN	3	78.088
KIRIKHAN	39	1.103.624
KUMLU	36	1.190.330
REYHANLI	98	3.327.522
SAMANDAĞ	5	73.352
YAYLADAĞ	1	38.308
TOPLAM	352	8.577.501

12.2.3. Genç Çiftçi Projelerinin Desteklenmesi Çalışmaları

2018 yılı Genç Çiftçi Projeleri kapsamında; Bitkisel Üretim ve diğer (Arıcılık, Tavukçuluk, Ana Arı-Arı Sütü) Projeleri kapsamında 50 adet, Büyükbaş hayvancılık konusunda 131 adet (117 adet Sığır, 14 adet Manda), Küçükbaş hayvancılık konusunda 64 adet (60 koyun projesi, 4 keçi projesi) olmak üzere toplam 245 adet projeye toplam **7.350.000 TL** hibe ödemesi yapılmıştır. 131 adet büyükbaş hayvancılık projesi kapsamında toplam 655 adet büyükbaş hayvan dağıtımı, 4 adet Küçükbaş hayvancılık (keçi) projesi için toplam 148 adet keçi dağıtımı, 60 adet küçükbaş hayvancılık (koyun) projesi için, 2.100 adet koyun dağıtımı gerçekleştirilmiştir.

12.2.3.1. Yıllar İtibariyle Genç Çiftçi Projeleri

YILI	PROJE SAYISI	HİBE TUTARI
2016	212	6.360.000
2017	235	7.050.000
2018	245	7.350.000
TOPLAM	692	20.760.000

12.2.3.2. Genç Çiftçi Projesi Kapsamında Dağıtılan Hayvan Sayıları

YIL	KÜÇÜKBAŞ	BÜYÜKBAŞ	Hayvan Sayıları (KÜÇÜKBAŞ)	Hayvan Sayıları (BÜYÜKBAŞ)
	(Proje Sayısı)	(Proje Sayısı)		
2016	53	116	2.120	696
2017	55	116	2.035	696
2017 (Merkez Birliği Tesis Yapımı Hayvan Alımı)	1	14	20	42
2018	64	131	2.188	655
TOPLAM	173	377	6.363	2.089

12.2.3.3. 2016-2018 Yılları İlçeler Bazında Genç Çiftçi Projeleri

İLÇELER	PROJE SAYISI	HİBE MİKTARI
ALTINÖZÜ	76	2.280.000
ANTAKYA	47	1.410.000
ARSUZ	59	1.770.000
BELEN	26	780.000
DEFNE	33	990.000
DÖRTYOL	28	840.000
ERZİN	31	930.000
HASSA	65	1.950.000
İSKENDERUN	16	480.000
KIRIKHAN	42	1.260.000
KUMLU	38	1.140.000
PAYAS	15	450.000
REYHANLI	78	2.340.000
SAMANDAĞ	64	1.920.000
YAYLADAĞI	74	2.220.000
TOPLAM	692	20.760.000

12.2.3.4. 2016-2018 Yılları Genç Çiftçi Projelerinin İlçe ve Konu Bazında Dağılımı

İLÇELER	HAYVANSAL ÜRETİM PROJELERİ	BİTKİSEL ÜRETİM PROJELERİ	YEREL ÜRÜNLER VE TIBBİ – AROMATİK BİTKİLER	İLÇE TOPLAMI
ALTINÖZÜ	67	9	0	76
ANTAKYA	38	9	0	47
ARSUZ	42	17	0	59
BELEN	19	7	0	26
DEFNE	25	8	0	33
DÖRTYOL	14	14	0	28
ERZİN	20	11	0	31
HASSA	43	22	0	65
İSKENDERUN	15	1	0	16
KIRIKHAN	35	7	0	42
KUMLU	37	1	0	38
PAYAS	13	2	0	15
REYHANLI	73	5	0	78
SAMANDAĞ	51	13	0	64
YAYLADAĞI	43	29	2	74
TOPLAM	535	155	2	692

13.1. Çiftlik Muhasebe Veri Ağı Çalışmaları

İLÇE ADI	ÇMVA	
	İŞLETME SAYISI	DESTEK MİKTARI
Altınözü	8	4.800
Antakya	21	12.600
Arsuz	3	1.800
Defne	6	3.600
Dörtyol	2	1.200
Erzin	4	2.400
Hassa	4	2.400
Kırıkhan	8	4.800
Reyhanlı	1	600
Samandağ	3	1.800
Yayladağı	10	6.000
TOPLAM	70	42.000

13.2. İl Yayım Programı

İl genelinde Tarımsal Yayım faaliyetlerini yürütmek, eğitim ve tanıtım çalışmalarını planlamak, ildeki şube müdürlükleri ve ilgili diğer paydaşlarla işbirliği yaparak; ilin yayım programını ildeki tarımsal sorunların çözümüne ve belirlenen hedeflere ulaşacak şekilde hazırlamak, ilin yayım programının ve programlarla ilgili gerçekleştirmelerin Bakanlığa ulaşmasını sağlamak amacıyla İl Yayım Programı hazırlanmaktadır. Hazırlanan program ve dönem gerçekleştirme raporları Bakanlığın veri giriş sayfasına girilmektedir. Bu kapsamda düzenlenen eğitimler kurslar ve toplantılarla ilgili icmaller aşağıda yer almaktadır.

13.2.1. Çiftçi Toplantıları ve Kitle Yayım

GÖSTERGE	2019 GERÇEKLEŞME	2020 GERÇEKLEŞME
Demonstrasyonlar	22	13
Tarla Günleri	19	9
Toplantı Sayısı	1.079	469
Çiftçi Toplantılarına Katılan Kişi Sayısı	15.180	6.808
Liflet	786	289
Afiş	5	0
Kitapçık	0	99

13.2.2. Konularına Göre Açılan Kurslar

KURSUN ADI (2020)	İLÇE/ŞUBE	KURS SAYISI	SERTİFİKA ALAN KİŞİ SAYISI
Meyve Ağaçlarında Budama Kursu	Hassa	1	17
Süt Sığırı Yetiştiriciliği Kursu	Arsuz	1	19
Mantar Yetiştiriciliği Kursu	Defne	1	21
İşletmelerde Hijyen Kursu	Arsuz	1	19
İşletmelerde Hijyen Kursu	Arsuz	1	27
Tıbbi Aromatik Bitki Yetiştiriciliği Kursu	Hassa	1	20
Tıbbi Aromatik Bitki Yetiştiriciliği Kursu	Antakya	1	16
Sürü Yönetimi Kursu	Samandağ	1	15
Zeytin Yetiştiriciliği Kursu	Kumlu	1	8
Arı Yetiştiriciliği Kursu	Altınözü	1	31
İşletmelerde Hijyen Kursu	Arsuz	1	24
Arıcılık Yetiştiriciliği Kursu	Arsuz	1	16
Süt Hijyeni Kursu	Samandağ	1	15
Biber Yetiştiriciliği Kursu	Antakya	1	24
Arıcılık Yetiştiriciliği Kursu	Samandağ	1	15
Arıcılık Yetiştiriciliği Kursu	Arıcılık	1	12
Meyvelerde Hasat Muhafaza Kursu	Samandağ	1	14
Akvaryum Balıkları Yetiştiriciliği Kursu	Dört Yol	1	12
Bitki Zararlıları ile Mücadele Kursu	Samandağ	1	15
Tıbbi Aromatik Bitki Yetiştiriciliği Kursu	Antakya	1	15
Bahçe Bakımı Kursu	Antakya	1	20
Yöresel Gıda Ürünlerinin Yapımı Kursu	Dört Yol	1	12
Örtü altı Sebze Yetiştiriciliği Kursu	Dört Yol	1	13
Meyve Ağaçlarında Budama Kursu	Arsuz	1	12
Arıcılık Kursu	Arsuz	1	11
Çilek Yetiştiriciliği Kursu (FAO Projesi)	Koor.veTar.Ver.Şub. (Yayladağı)	1	25
Zeytin Yetiştiriciliği Kursu (FAO Projesi)	Koor.veTar.Ver.Şub. (Altınözü)	1	24
Ambalajlama ve Paketleme Kursu (FAO Projesi)	Koor.veTar.Ver.Şub. (Merkez)	1	25
Sebze Yetiştiriciliği Kursu (FAO Projesi)	Koor.veTar.Ver.Şub. (Reyhanlı)	1	25
İL TOPLAMI:		29	522

13.2.3. İlçelerde Açılan Kurslar

İLÇESİ	2020 GERÇEKLEŞME
Arsuz	8
Antakya	4
Altınözü	1
Defne	1
Dörtyol	3
Hassa	2
Samandağ	5
Kumlu	1
Koordinasyon ve Tarımsal Veriler Şubesi FAO Projesi (Reyhanlı, Yayladağı, Altınözü, İl Müdürlüğü)	4
TOPLAM	29

13.2.4. Fuarlar ve Teknik Geziler

GÖSTERGE (2020)	GERÇEKLEŞME	
	FAALİYET SAYISI	KATILIMCI SAYISI
Balıkçılara Sezon Açılış Etkinliği	1	100
Lider Çocuk Tarım Kampı	1	22
İspanyol Heyete Türkiye’de Balıkçılık ve Su Ürünleri Kooperatifçiliği Bilgilendirme	1	8
Okullarda Personel Hijyeni ve Kantin Denetimi	87	87
Okullarda Gıda Hijyeni Eğitimi	17	1.020
Okul Çağı Çocuklarda Tarımsal Kuraklığın Önlenmesi	3	621
Okul Çağı Çocuklarda Kırım Kongo ve Diğer Zoonotik Hastalıklardan Korunma Eğitimi	1	582
Okul Çağı Çocuklarda Balık Tüketim alışkanlığını arttırmaya yönelik etkinlik	4	760
TOPLAM	115	3.200

13.3. Hizmet İçi Eğitim

2020 Yılında personel eğitim sistemi üzerinden 64 personelimiz eğitimlere başvurmuştur.

13.4. Staj İşlemleri

3308 sayılı Mesleki Eğitim Kanunu hükümleri gereğince; “Yükseköğretim Kurumlarının Bakanlıklar ile Onlara Bağlı Kurum ve Kuruluşlardan Yararlanma Yönetmeliği” ile ortaöğretim programlarına ilişkin “Milli Eğitim Bakanlığı ortaöğretim Kurumları Yönetmeliği’ne göre staj programları yürütülmektedir.

ÖĞRETİM KURUMU	2019 GERÇEKLEŞME	2020 GERÇEKLEŞME
Lise	15	0
Fakülte -Yüksek Okul	33	0
TOPLAM	48	0

13.5. Tarımsal Yayım Ve Danışmanlık

2020 Yılında Tarım Danışmanlık yetki belgesi olan 20 serbest tarım danışmanı ve 1 kurum 2 danışmanı ile danışmanlık hizmeti sunmuştur. İlimizde 2020 yılında danışmanlık hizmeti alan çiftçi sayısı 1301 kişi olup, 2020 yılında danışmanlara toplamda 1.012.000 TL. ödeme yapılmıştır.

13.6. İl Hasar Tespit Komisyonu Kararı İle Cumhurbaşkanlığı Acil Yardım Ödeneğinden Yararlananlar

Cumhurbaşkanlığı İdari İşler Başkanlığının meydana gelen aşırı yağışlar ve genel hayati olumsuz etkileyen şartların ortadan kaldırılması, yangın, konut, tarımsal ürün, hayvan, hayvansal yem ve benzeri acil ihtiyaçların karşılanmasında kullanılmak üzere gönderilen ödenekler.

İLÇESİ	ÇİFTÇİ SAYISI	ZARAR GÖREN ALAN (DA)	ÖDENEN PARA (TL)
ANTAKYA	58	131	361.586
SAMANDAĞ	18	31	179.263
BELEN	61	309	943.220
İSKENDERUN	3	3	3.640
ARSUZ	383	2148	1.512.291
TOPLAM	523	2622	3.000.000

Antakya, Samandağ, İskenderun, Arsu ve Belen ilçelerimizde 2020 yılı Ekim ayında meydana gelen yangınlardan zarar gören 523 çiftçimize Cumhurbaşkanlığı Acil Yardım Ödeneği üzerinden gönderilen 3.000.000,00 (üçmilyon) TL nakdi yardım dağıtımı devam etmektedir.

13.6.1. Hatay İlindeki Tarım Sigortaları Verileri (01.01.2020 - 31.12.2020)

İLÇELER	Police Sayısı (adet)	Sigortalanan Alan (Da)	Sigortalanan Büyükbaş Hayvan Sayısı (baş)	Sigortalanan Küçükbaş Hayvan Sayısı (baş)	Sigortalanan Kümes Hayvanları Sayısı (adet)	Sigortalanan Arılı Kovan Sayısı (adet)	Üreticilere Ödenen Tazminat Miktarı (TL)
ALTINÖZÜ	639	6.095	1.811	1.093	0	0	280.940
ANTAKYA	1.652	29.230	1.972	2.231	0	422	14.299.663
ARSUZ	604	5.406	885	1.798	11.000	6.633	348.296
BELEN	128	1.342	187	1.450	0	0	115.638
DEFNE	120	193	736	820	0	1.156	534.660
DÖRTYOL	1.885	16.673	196	1.427	0	4.055	1.793.116
ERZİN	2.222	22.024	229	2.544	0	2.222	3.870.655
HASSA	602	5.712	150	4.281	0	388	290.580
KIRIKHAN	1.278	29.432	1.749	15.643	0	712	4.811.623
KUMLU	718	15.392	140	2.423	0	343	2.958.953
PAYAS	71	394	63	185	0	561	66.950
REYHANLI	552	18.757	163	1.758	0	0	1.951.080
SAMANDAĞ	307	684	732	0	0	2.514	216.405
YAYLADAĞI	201	1.169	250	656	0	790	138.446
İSKENDERUN	21	233	138	1.011	0	180	7.727
İL TOPLAMI	11.000	152.736	9.401	37.320	11.000	19.976	31.684.733

14. ÖZEL PROJELER

14.1. DOĞAKA KAYNAKLI PROJELER

14.1.1. Süt Toplama Tankı Projesi

KOVID-19 kapsamında etkilenen süt üreticilerimizin mağduriyetinin giderilmesi amacıyla hazırladığımız ve DOĞAKA tarafından 522.500 TL ile desteklenmekte olan Birincil Üretim Soğuk Süt Muhafaza Alt Yapısının Geliştirilmesi ve Yaygınlaştırılması Projesi kapsamında 28 üreticimize süt toplama tankı verilmiştir.

Proje tutarı 552.500 TL 'dir.

14.1.2. Tematik Tarım Müzesi

Yüzyıllardır bölgemizde ekonominin temel kaynaklarından biri olan ve önemini her geçen gün artıran tarımının ilimizde yaşadığı sürecin gelecek kuşaklara aktarılması, tarım kültürünün tanıtılması amacıyla gerek makine gerekse basit alet ve benzeri materyallerin toplanarak sergilendiği Hatay Tarım Müzesi hizmete sunulmuştur. Proje ile geçmiş ile günümüz yaşamı arasında bağ kurularak sergilenen objelerin insanların yaşamındaki yeri hatırlatılacak, yaşantılarımızın geçmiş ile bütünleşmesi sağlanacaktır. Bu topraklarda 20. yy'ın başından beri kullanılan tarım alet ve makinelerin sergilendiği, parsel alanı 445 m2 olan müzenin Gündüz Caddesi'nden ve Antakya Parkı'ndan giriş yapılan iki cephesi mevcuttur. Müzenin 143 m2 alana sahip ana binasında, 1 adet kapalı ve 4 adet açık sergi salonu bulunmaktadır. Müze içerisinde sergilenen 223 adet tarım alet ve ekipmanı İlimiz çiftçilerinden bağış yoluyla toplanmış; bunlardan 156 adeti gerekli bakım ve onarımdan geçirildikten sonra sergiye konulmuştur. DOĞAKA tarafından "Turizm Altyapısının Geliştirilmesi Küçük Ölçekli Altyapı Mali Destek Programı" kapsamında kabul edilen proje Hatay Valiliği, DOĞAKA ve Reyhanlı Belediyesi tarafından desteklenmiştir.

Proje tutarı 249.120 TL 'dir.

14.1.3. Tıbbi ve Aromatik Bitkiler Müzesi

Hatay ilinin sahip olduğu zengin tıbbi ve aromatik bitki çeşitliliğinin tanıtılması ve öneminin kamuoyuna anlatılması için, geçmişte eski bir Antakya evi olan mekan Hatay Valiliği tarafından satın alınıp restore edilerek, "Tıbbi ve Aromatik Bitkiler Müzesi" olarak İl Müdürlüğümüze tahsis edilmiştir

Proje tutarı 710.000 TL 'dir.

14.1.4. Hatay İli Tıbbi ve Aromatik Bitkiler Eylem Planı

Hatay ili farklı iklim ve ekolojik koşullara sahip olması, floranın çok sayıda bitki türü ve çeşitliliği içermesi bakımından, doğadan toplanan ve kültürü yapılan tıbbi ve aromatik bitkiler açısından büyük bir ekonomik potansiyele sahiptir. Genetik kaynakların zenginliği ve ekolojik çeşitliliğin farkında olarak, Tıbbi ve Aromatik Bitkiler sektörünü kalkındırmak üzere, Doğu Akdeniz kalkınma Ajansı işbirliği ile Tarım ve Orman İl Müdürlüğümüz tarafından tüm paydaşların katılımı ile Hatay İli Tıbbi ve Aromatik Bitkiler Eylem Planı hazırlanmıştır.

Proje tutarı 42.500 TL 'dir.

14.2. YURTDIŐI KAYNAKLI PROJELER

14.2.1. FAO Projesi

Projenin genel hedefi ‘‘Tarımsal Geim Kaynaklarına Ve Tarım-Gıda Sektöründeki İstihdama EriŐimin Desteklenmesi Yoluyla, Türkiye'nin Gkas Ve Ev Sahibi Topluluklarının Dayanıklılıđının Artırılması Ve Sosyo-Ekonomik Entegrasyonunun Güçlendirmesi’’,

Özel hedefi ise GKaS ve ev sahibi nüfusunun tarım-gıda sektöründe yetiŐtirilmesi ve istihdamın artırılarak kiŐilerin kendi kendine yeterliliklerinin geliştirilmesidir.

Projenin Özel Hedefine üç çıktı ile ulaŐılacağı öngörülmektedir. Bu çıktılar:

- ✓ Savunmasız GKaS, IPASH ve işsiz Türk ev sahibi topluluklarındaki kadın ve erkeklerin tarım-gıda alanındaki mesleki becerilerinin geliştirilmesi;
- ✓ Türk küçük toprak sahibi üreticilerin ve GKaS ile IPASH çiftçilerin ve hayvancıların (toprađa yasal erişimi olan) ve balıkçıların iklim dostu akıllı tarım (CSA) ve iyi tarımsal uygulama (GAP) bilgi ve becerilerinin (bkz. Ek 1, ‘‘FFS Stratejisi’’) geliştirilmesi;
- ✓ Erkek ve kadın GKaS, IPASH ve Türk ev sahibi topluluk tarım-gıda işçilerinin resmi olarak istihdam edilebilirliğinin artırılması ve erkek ve kadın GKaS ile IPASH mevsimlik işçileri için kısa süreli istihdam yaratılmasıdır.

Proje kapsamında ilimizde yürütülecek faaliyetler;

- ✓ Zeytin (Altınözü), Çilek (Yayladađı), Sebze (Reyhanlı), Küçükbaş Hayvan Bakımı (Kırıkhan) ve YaŐ Sebze Meyve Paketleme (Antakya) konularında 2 dönem halinde 10 adet kurs açılacak ve 250 kursiyer eğitilecek,
- ✓ İl Müdürlüğü bünyesinde İŐKUR İstihdam masası oluşturulacak,
- ✓ Pamuk (Antakya), Çilek (Yayladađı) ve Zeytin Bakımı (Altınözü) konularında yine iki dönem halinde 6 adet tarla okulu açılacak ve 125 kursiyer eğitilecek,
- ✓ İki adet Tarımsal İstihdam Fuarı düzenlenecek,
- ✓ Bir adet Sosyal amaçlı fidan üretimi çalışması gerçekleştirilecektir.

Projenin uygulanacağı İlçeler	: Altınözü, Antakya, Yayladađı, Kırıkhan ve Reyhanlı
Proje Uygulama Yılları	: 2020-2021
Proje Bütçesi	: 1.000.000 TL

14.2.2. Hatay İli Tıbbi ve Aromatik Bitkiler Sektöründe İyi Tarım Uygulamaları Projesi

Hatay ili farklı ve uygun iklim ve ekolojik koşullara sahip olmasından dolayı, diđer tarımsal üretimlerin yanında doğadan toplanan ve kültürü yapılan tıbbi ve aromatik bitkiler açısından da büyük bir ekonomik potansiyele sahiptir. Bu eşsiz zenginliđin ve sağlayacağı sosyoekonomik kalkınmanın farkında olarak, tıbbi ve aromatik bitkiler sektörünü geliŐtirmek amacıyla hazırlanan 2015 yılı KA104 YetiŐkin Eğitimi Hareketliliđi programı kapsamında hazırlanan ‘‘Hatay İli Tıbbi ve Aromatik Bitkiler Sektöründe İyi Tarım Uygulamaları Projesi’’ İl Müdürlüğümüz tarafından hazırlanmıştır. Proje kapsamında AB'de yapılan iyi uygulamaları, AB Tarım mevzuatı ve paralelinde yapılan rutin uygulamalar, AB kurumlarının kurumsal işleyiŐleri hakkında bilgi paylaşımı ve yerinde incelemeler yapılmıştır.

Proje tutarı 20.969 avrodur.

14.2.3.Avrupa’da Arıcılık Uygulamaları Projesi

Dörtyol İlçe Tarım ve Orman Müdürlüğü tarafından da “ Avrupa’da Arıcılık Uygulamaları” adlı proje hazırlanmıştır. Proje ile Çek Cumhuriyetinde arıcılığın geliştirilmesi ve organik tarıma katkıları konularında yapılan çalışmalar, uygulanan arıcılık teknikleri, teknolojileri uygulamalı olarak yerinde görmeleri sağlanmıştır.

Proje tutarı 21.762 avro dur.

14.3. SODES KAYNAKLI PROJELER

14.3.1.Dörtyol Narenciyesi Emin Ellerde

Dörtyol ilçemizde narenciye üretiminin artırılması ve istihdam sağlanması amacıyla 50 kursiyere 80 saatlik narenciyede budama, hasat, dikim, ilaçlama teknikleri eğitimi verilmiştir. Kurs sonunda kursiyerlere uzun saplı makas, el makası, maske, kask, testere, tulum, çizme gibi alet ekipman verilmiştir.

Proje tutarı 115.000 TL ‘dir.

14.3.2. Reçel ve Defne Evi Projesi

Sosyal Destek Programı (SODES) kapsamında Samandağ İlçe Müdürlüğümüzce Reçel ve Defne Evi Projesi yürütülmektedir. Proje boyunca ev hanımlarına Hijyenik Gıda Üretimi, Reçel Üretimi ve Defne Sabunu Üretimi kursları verilmiştir. Üretilen ürünlerin satışı yapılmaktadır.

Proje tutarı 121.000 TL ‘dir.