

İÇİNDEKİLER

1. HATAY HAKKINDA GENEL BİLGİLER.....	6
1.1 Hatay İlinin Fiziki ve Coğrafi Özellikleri	6
1.2. Nüfus ve Yerleşim	7
1.3 Ekonomik Coğrafya Özellikleri	7
2. HATAY İLİ TEMEL TARIMSAL VERİLERİ.....	8
2.1. İlin Arazi Varlığı.....	8
2.1.1. Tarım Arazisinin Dağılımı.....	8
2.2 İlin Tarım Arazilerinin Sulama Durumu	10
3. TARIMSAL ÜRETİM VERİLERİ	11
3.1. Tarla Ürünleri	11
3.1.1. Tahıllar	11
3.1.2. Baklagiller	12
3.1.3. Yem Bitkileri*	12
3.1.4. Yumru Bitkiler*	12
3.1.5. Yağlı Bitkiler*	13
3.1.6. Endüstri Bitkileri*	13
3.1.7. İtri Bitkiler*	13
3.2. Sebzeler.....	14
3.2.1. Yıllara Göre Marul (Göbekli) Ekiliş ve Üretimi.....	15
3.2.2. Yıllara Göre Havuç Ekiliş ve Üretimi	15
3.2.3. Yıllara Göre Maydanoz Ekiliş ve Üretimi.....	15
3.3. Meyveler (Örtü Altı Dahil)	16
3.3.1. Yıllara Göre Zeytin Dikim ve Üretimi	17
3.3.2. Yıllara Göre Narenciye Dikim ve Üretimi	17
3.4. İlimiz Hayvan Varlığı.....	17
3.4.1. İlin Hayvansal Ürünler Üretimi	18
3.4.2. Hatay İli 2021 Yılı Hayvan Varlığı.....	19
3.4.3. Hatay İli Mevcut Kümes Hayvanları – Arıcılık ve Ürünleri.....	20
3.4.4. Yıllara Göre Küçükbaş Hayvan Varlığı.....	21
3.4.5. Yıllara Göre Büyükbaş Hayvan Varlığı	21
3.5. Gayrisafi Tarımsal Üretim Değeri (2019-2020).....	21
3.6. İlimiz Yıllara Göre Tarımsal Üretim Değeri.....	21
4. TARIMSAL DESTEKLEMELER	22
5. İL MÜDÜRLÜĞÜMÜZ KURUMSAL BİLGİLERİ	23
5.1. İl Müdürlüğümüz Kadro ve Personel Durumu.....	23
5.2. İlçe Müdürlükleri Kadro ve Personel Durumu.....	24
5.3. İl Müdürlüğü Toplam Personel Sayısı	25
5.4. İl ve İlçe Müdürlükleri Bina Tahsis Durumu	25
5.5. İl Müdürlüğümüz Lojman Durumu	25
6. BALIKÇILIK VE SU ÜRÜNLERİ ŞUBE MÜDÜRLÜĞÜ	26

6.1. Şube İle İlgili İşlemler	26
6.2. Proje Çalışmaları	26
6.3. Yetiştiricilik Belgeli Su Ürünleri Üretim İşletmeleri	27
7.3.1. Yetiştiricilik ve Avcılık Yoluyla Üretilen Su Ürünleri	28
6.3.2. Balıklandırma Faaliyeti	29
6.4 Yıllara Göre Su Ürünleri Desteklemeleri	29
6.5 İlçelere Göre Denetimler	30
6.6 Balıkçı Barınakları ve İdari Binalar Tablosu	30
7. BİTKİSEL ÜRETİM ve BİTKİ SAĞLIĞI ŞUBE MÜDÜRLÜĞÜ	31
7.1. Çiftçi Kayıt Sistemine Kayıtlı Üretici Sayısı	31
7.2. Organik Tarım Uygulamaları Çalışmaları	31
7.3. İyi Tarım Uygulamaları Çalışmaları	32
7.4. Tıbbi Aromatik Bitkilerin Geliştirilmesi Projesi Çalışmaları	33
7.5. Bitki Sağlığı Çalışmaları	34
7.5.1. Bitki Koruma Ürünleri ve Alet Bayileri	34
7.5.2. Yerli Çekirge İle Mücadele Programı	35
7.5.3. Entegre Mücadele	35
7.5.4. Diğer Entegre Mücadele	35
7.5.5. Karantina Hizmetleri	36
7.5.5.1. İç Karantina Çalışmaları(Bitki Pasaportu Kayıt Sistemi)	36
7.5.5.2. Dış Karantina Çalışmaları	36
7.5.5.3.İhracatta Geri Bildirim	37
7.5.5.4.İhracatın En Fazla Olduğu Başlıca Ülkeler	37
7.5.6. Kimyasalların Kayıt Altına Alınması	37
7.5.7. Bitki Koruma Ürünlerinin Reçeteli Satışı	37
7.5.8. Özel Sürvey Çalışmaları	37
7.6. Gübre İthalat - Sektör Yetkilendirme	38
7.7. Tohumculuk Çalışmaları	38
7.8. Diğer Çalışmalar	39
8. ÇAYIR MERA VE YEM BİTKİLERİ ŞUBE MÜDÜRLÜĞÜ	40
8.1. Mera Çalışmaları	40
8.1.1. İlin Mera Varlığı	40
8.1.2. Mera, Yaylak, Kışlak ve Umuma Ait Otlak ve Çayırlar İcmal Cetveli (1998-2022)	40
8.1.3. Mera Islah Çalışmaları	41
8.1.3.1. Devam Eden Mera Islah Çalışmaları	42
8.1.3.2. Durdurulan Mera Islah Çalışmaları	42
8.1.4. Tesbit – Tahdit Çalışmaları	42
8.1.5 Mera Kiralama Bilgileri	43
9. GIDA ve YEM ŞUBE MÜDÜRLÜĞÜ	46
9.1 Gıda İşletmeleri Ve Denetim Sonuçları	46
9.1.1. İşletmelere Göre Gıda Denetim Sonuçları	46
9.1.2. İlçe Bazında Gıda Denetimleri	46
9.1.3. Sektörel Bazlı Denetimler	47

9.2. Gıda Numuneleri Sonuçları.....	47
9.2.1. Numune ve Analiz Sonuçları	47
9.2.2. Numuneler ve İdari Para Yaptırımları.....	47
9.2.3. Ürün Gruplarına Göre Numune Sayıları.....	48
9.3. Gıda İşletmelerine Uygulanan Yasal İşlemler.....	48
9.3.1. İdari Para Cezalarının İşletmelere Dağılımı	48
9.3.2. Alo 174 Gıda Hattı Başvuru Sonuçları	49
9.4. Gıda İşletme Kayıt Ve Onay Belgeleri	49
9.5 Gıda İthalat Ve İhracat Faaliyetleri	49
9.5.1. Gerçekleşen Gıda İthalat ve İhracat Miktarı	49
9.5.2. Gıda İthalat ve İhracatta Düzenlenen Belge Sayısı	49
9.6. Yem Kontrol Ve Denetimi.....	49
10. HAYVAN SAĞLIĞI ve YETİŞTİRİCİLİĞİ ŞUBE MÜDÜRLÜĞÜ	50
10.1. Serbest Veteriner Hekimlerle İlgili İşlemler	50
10.2. Hayvan Hastalık Mihrakları	50
10.3. Suni Tohumlama Çalışmaları	50
10.4. Kanatlı İşletmeleri.....	50
10.4.1. Hatay İli Ticari Etlik İşletmeleri.....	50
10.4.2. Hatay İli Ticari Yumurtacı İşletmeleri.....	51
10.5. Hayvan Refahı.....	51
10.6. Küpeleme İşlemleri İle İlgili İşlemler	51
10.6.1. Büyükbaş Küpeleme	51
10.6.2. Küçükbaş Küpeleme	52
10.7. Aşılama İşlemleri İle İlgili İşlemler	52
10.7.1. Hayvan Hastalık ve Zararlıları İle Mücadele	52
10.7.2. Büyükbaş Şap Aşılması (İlkbahar).....	53
10.7.3. Büyükbaş Şap Aşılması (Sonbahar).....	53
10.7.4. Sığırların Nodüler Ekzantemi Aşılması	54
10.7.5. Sığır Brusellozu Aşılması	54
10.7.6. Kuduz Aşılması	55
10.7.7. Küçükbaş Aşılama (Koyun Keçi Vebası)	55
10.7.8. Koyun Keçi Brusellozu Aşılması	56
10.8. Arıcılık İşletmelerinin Üretim Tablosu	56
10.9. Hayvan ve Hayvansal Ürün İhracatı	57
10.10. Ev Hayvanları ile ilgili işlemler.....	57
10.11. Hayvan Ürünlerde Kalıntı İzleme.....	57
10.12. Kesimhane Denetimleri	58
11. KIRSAL KALKINMA ve ÖRGÜTLENME ŞUBE MÜDÜRLÜĞÜ.....	59
11.1.Örgütlenme Çalışmaları.....	59
11.1.1. Kooperatifçilik Çalışmaları	59
11.1.2 Yetiştirici Birlikleri	60
11.1.3 Üretici Birlikleri	60
11.2. Kırsal Kalkınma Yatırımlarının Desteklenmesi Programı Çalışmaları	60

11.2.1 Ekonomik Yatırımlar.....	61
11.2.1.1. Ekonomik Yatırımlar (14.2.ETAP)	61
11.2.1.2. Ekonomik Yatırımlar (14.3.ETAP)	61
11.2.1.3. Ekonomik Yatırımlar (14.3.ETAP)	61
11.2.1.4. Altyapı Yatırımlar (14.2.ETAP).....	61
11.2.1.5. Altyapı Yatırımlar (14.3.ETAP).....	62
11.2.1.6. Yıllar İtibariyle Ekonomik Yatırımlar	62
11.2.1.7. Başlangıç Yılı İtibari ile İlçeler Bazında Ekonomik Yatırımlar	62
11.2.2. Bireysel Sulama.....	63
11.2.2.1. Bireysel Sulama (16. ETAP)	63
11.2.2.2. Bireysel Sulama (17. ETAP)	63
11.2.2.3 17. Etap İlçe Bazlı Bireysel Sulama Yatırımları.....	63
11.2.2.4. Yıllar İtibariyle Bireysel Sulama Yatırımları	63
11.2.2.5. Başlangıç Yılı İtibari İle İlçeler Bazında Bireysel Sulama Yatırımları	64
11.3. Büyükbaş Küçükbaş Hayvancılık Projelerinin Desteklenmesi	64
11.3.1. Büyükbaş Küçükbaş Hayvancılık Projelerinin İlçeler Bazında Dağılımı.....	64
11.3.2. Büyükbaş Küçükbaş Hayvancılık Projesi Dağıtılan Ekipmanların Dağılımı.....	65
11.4. Uzman Ellerin Desteklenmesi Projesi	65
11.4.1. Uzman Ellerin Desteklenmesi Projesi	65
11.5. FAO Madad Projesi	65
12. KOORDİNASYON ve TARIMSAL VERİLER ŞUBE MÜDÜRLÜĞÜ	66
12.1. Çiftlik Muhasebe Veri Ağı Çalışmaları	66
12.2. İl Yayım Programı.....	66
12.2.1. Çiftçi Toplantıları ve Kitle Yayım	66
12.2.2. 2021 Yılı Konularına Göre Açılan Kurslar	67
12.2.3. İlçelerde Açılan Kurslar	68
12.2.4. Fuarlar ve Teknik Geziler	68
12.2.5. Yerli Milli Tohum Demonstrasyon	69
12.3. Hizmet İçi Eğitim	69
12.4. Staj İşlemleri.....	69
12.5. Tarımsal Yayım Ve Danışmanlık	69
12.6. İl Hasar Tespit Komisyonu Kararı İle Cumhurbaşkanlığı Acil Yardım Ödeneğinden Yararlananlar	70
12.6.1. Hatay İlindeki Tarım Sigortaları Verileri (01.01.2022 - 31.12.2022)	71
13. TARIMSAL ALTYAPI VE ARAZİ DEĞERLENDİRME ŞUBE MÜDÜRLÜĞÜ	72
13.1. Toprak Koruma ve Arazi Kullanımı Kanunu Kapsamında Yapılan İşler	72
13.1.1. 5403 Sayılı Kanun Kapsamında Sonuçlandırılan Tarım Dışı Amaçlı Başvurular	72
13.1.2. 2022 Yılı 5403 Sayılı Kanun Kapsamında Sonuçlandırılan Tarımsal Amaçlı Başvurular	73
13.1.3. 5403 Sayılı Kanun Kapsamında Yapılan Başvuruların Sektörel Dağılım Cetveli	73
13.1.4. Güneş Enerji Santralleri (GES) İle İlgili Yapılan İşlemler	74
13.1.5. 5403 sayılı Kanununun 19. ve 20. Madde Kapsamında Yapılan Denetimler.....	74
13.1.6. 5403 Sayılı Kanununun 21 (a) maddesine Göre Cezai İşlemler	74
13.2. Zeytincilik Kanunu Uygulamaları	74
13.2.1 3573 Sayılı Kanuna Göre Cezai İşlemler	74

13.2.2. Diğer İşlemler.....	74
13.3. Nitrat Direktifi Uygulaması Projesi.....	75
13.4. Toprak Analiz Laboratuvarları.....	75
13.5. Tarıma Dayalı İhtisas Organize Sanayilerin (TDİOSB) Kurulması.....	75
13.6. Sulama Alanlarında Arazi Düzenlenmesine Dair Tarım Reformu Kanunu	75
13.7. Çiftçi Eğitim Ve Yayım Faaliyetleri.....	75
13.8. 5403 Kanun Kapsamında Gelen Kiralama, Tahsis ve İrtifak Hakkı Talepleri	76
13.9. Basınçlı Sulama Faaliyetleri	76
13.10. Tarımsal Arazilerin Miras Ve Satış Yoluyla Devri Faaliyetleri	76
13.10.1 Satış Yolu İle Mülkiyet Devri	77
13.10.2. Miras Yolu İle Mülkiyet Devri.....	77
14. ÖZEL PROJELER	78
14.1. DOĞAKA KAYNAKLI PROJELER	78
14.1.1. Süt Toplama Tankı Projesi	78
14.1.2. Tematik Tarım Müzesi	78
14.1.3. Tıbbi ve Aromatik Bitkiler Müzesi	78
14.1.4. Hatay İli Tıbbi ve Aromatik Bitkiler Eylem Planı	78
14.2. YURTDIŞI KAYNAKLI PROJELER	79
14.2.1. FAO Projesi	79
14.2.2. Hatay İli Tıbbi ve Aromatik Bitkiler Sektöründe İyi Tarım Uygulamaları Projesi.....	79
14.2.3. Avrupa'da Arıcılık Uygulamaları Projesi	80
14.3. SODES KAYNAKLI PROJELER.....	80
14.3.1. Dört Yol Narenciyesi Emin Ellerde.....	80
14.3.2. Reçel ve Defne Evi Projesi.....	80

1. HATAY HAKKINDA GENEL BİLGİLER

Genel Bilgiler	
Nüfus	1.686.043
İlin Arazi Varlığı (ha)	552.400
Rakım (m)	85
İl Nüfus Yoğunluğu (km ²)	287
Akdeniz'deki Kıyı Uzunluğu (Km)	183
İlçe Sayısı	15
Mahalle Sayısı	593
Toplam Tarım Alanı (Ha)	275.578

1.1 Hatay İlinin Fiziki ve Coğrafi Özellikleri

Hatay İli ülkemizin güneyinde, İskenderun körfezinin doğu kıyılarında yer alır. Batıdan Akdeniz, güney ve doğudan Suriye, kuzeybatıdan Adana, kuzeyden Osmaniye ve kuzeydoğudan Gaziantep ile çevrilidir. Hatay; Antakya, Altınözü, Belen, Dört Yol, Erzin, Hassa, İskenderun, Kırıkhan, Kumlu, Reyhanlı, Samandağ ve Yayladağı ilçelerinden oluşur. Yüzölçümü göller hariç 5.524 km² olup, il topraklarının %46,1'ini dağlar, %33,5'ini ovalar ve %20,4'ünü platolar oluşturur.

Amanos Dağları'nın doğusunda, dağların uzanışına paralel graben alanı yer alır. Bu grabenin tabanında Amik Ovası bulunur. Bu ova ilin en önemli ve en verimli tarım alanını oluşturur. İldeki diğer önemli ovalar ise; İskenderun körfezinin doğu ve kuzeydoğu kesiminde sıralanmış olan Dört Yol ve Erzin Ovaları ile Asi Nehri'nin denize döküldüğü yerde bulunan Asi Delta Ovası'dır. İlin güneyinde, Asi nehri ile Suriye sınırı arasında kalan ve yükseltisi 400-900 m'ler arasında değişen alan Kuseyr Platosunu oluşturur. Plato üzerinde yer yer tepelikler ve münferit Keldağ (Kılıç Dağı 1730 m) yükseltisi dikkat çeker.

İlde yazları sıcak ve kurak, kışları ise ılık ve yağışlı karakteristik Akdeniz iklimi egemendir. Yıllık sıcaklık ortalamalarının 15.1 - 20 °C dereceleri arasında değiştiği Hatay'da aylık sıcaklık ortalamaları yaz aylarında en fazla, kış aylarında ise en düşük değerlere ulaşır. İlde yıllık ortalama toplam yağış miktarı 562.2–1216.3 mm'ler arasında değişir. En fazla yağış kış aylarında, en az yağış yaz aylarında düşer. Yağışta dikkat çeken bir diğer özellik ise Dört Yol'un doğusundaki Amanos Dağları'nın denizden gelen hava akımlarına dik uzanış göstermesi ve buna bağlı oluşan orografik yağışlardan dolayı yıllık ortalama 1500 mm civarında yağış almasıdır.

Hatay ilinin en önemli akarsuyu, kaynağını Lübnan'daki Bekaa Vadisi'nden alan Asi Nehri'dir. Nehrin toplam uzunluğu 556 km olup, üç ülkeye yayılmış bulunan (Türkiye, Suriye, Lübnan) su toplama alanı ise 20.847 km²'dir. Diğer önemli akarsular ise; Asi Nehri'nin kolları olan Küçük karaçay, Büyük karaçay, Afrin ve Karasu çaylarıdır. Amik Gölü kurutulduktan sonra ilde büyük doğal göl kalmamıştır. Balık (Gölbaşı) Gölü ve Yenişehir Gölü gibi küçük göller günümüzde de varlıklarını sürdürmektedirler. Ayrıca Yarseli ve Yayladağı baraj gölleri bulunur.

1.2. Nüfus ve Yerleşim

Hatay ve çevresi, Anadolu’da yerleşmenin ilk görüldüğü alanlardan biridir. Burada ilk insan faaliyetlerine ait izler M.Ö. III. bine kadar uzanır. Tarihin belirli dönemlerindeki yoğun yerleşme ve nüfus özellikleriyle oldukça dikkat çekmiştir. Ancak Hatay nüfusuna ait sağlıklı verilere 1940 ve sonrasında ulaşmak mümkündür. Buna göre Hatay’ın 1940 nüfusu, 246.138’dir. Günümüzde ise il nüfusu 1.686.043 olup, bunun 847.128’i erkek, 838.915’i ise kadındır.

Hatay’da Nüfusun Yerleşimlere Göre Dağılımı (TÜİK- 2022)

İlçe	İlçe Nüfusu	Erkek Nüfusu	Kadın Nüfusu
Altınözü	60.344	30.832	29.512
Antakya	399.045	199.633	199.412
Arsuz	101.233	51.795	49.438
Belen	34.449	17.378	17.071
Defne	165.494	81.462	84.032
Dörtyol	128.941	64.763	64.178
Erzin	41.558	20.907	20.651
Hassa	56.675	28.961	27.714
İskenderun	251.682	126.156	125.526
Kırıkhan	121.028	60.953	60.075
Kumlu	13.333	6.897	6.436
Payas	43.919	22.135	21.784
Reyhanlı	108.092	54.512	53.580
Samandağ	123.447	60.519	62.928
Yayladağı	36.803	20.225	16.578
TOPLAM	1.686.043	847.128	838.915

Türkiye genelinde olduğu gibi, Hatay’da da nüfusun, dolayısıyla yerleşmelerin büyük oranda ovalarda toplandığı söylenebilir. Özellikle Dörtyol’dan Belen ve Arsuz’a kadar uzanan kuzey-güney yönündeki hat ile Samandağ’ından Antakya - Serinyol’ a kadar uzanan güneybatı-kuzeydoğu yönündeki hatta yerleşmeler neredeyse kesintisiz devam ederken, diğer kesimlerde daha çok münferit bir yapıdadır. Bu iki hat yerleşmelerin ve nüfusun en yoğun olduğu yerlerdir. Nitekim Hatay’da şehir özelliği gösteren merkezlerin de (Antakya, İskenderun, Dörtyol, Kırıkhan ve Samandağ) bu iki hatta toplandığı rahatlıkla söylenebilir. Bunlardan özellikle Antakya, İskenderun, Dörtyol ve Kırıkhan iş imkânlarının fazla olması ve diğer şehirsiz olanaklardan dolayı çevrelerinden göç almış ilin belli başlı İlçeleridir.

1.3 Ekonomik Coğrafya Özellikleri

Hatay ekonomisinde, özellikle Cilvegözü ve Yayladağı sınır kapılarına bağlı olarak Suriye başta olmak üzere, diğer Arap ülkeleriyle yapılan ticaret önemli bir pay oluşturur. Bu ticaret daha çok sanayi ve tarım ürünlerine dayalıdır.

2. HATAY İLİ TEMEL TARIMSAL VERİLERİ

2.1. İlin Arazi Varlığı

Arazinin Niteliği	Alanı (Ha)	Oranı (%)
Tarım Arazisi	275.578	50
Orman-Funda-Tapusuz-Konut- Diğer Arazi	219.604	40
Su Yüzeyi-Kayaç-Leçelik Alan	39.965	7
Mera Arazisi	17.253	3
TOPLAM	552.400	100

2.1.1. Tarım Arazisinin Dağılımı

Tarım kültürü, toprak yapısı, iklim ve diğer doğal koşulları ürün deseninde çeşitliliğe, hasatta erkencilliğe, ikinci ürün yetiştirilebilmesine imkân vermektedir. Bu şartlarda yılın dört mevsiminde üretim yapmak mümkündür.

Entansif tarımın yapıldığı ilimizde bitki deseni olarak buğday, sanayi bitkileri (pamuk, mısır), sebzeler, zeytinlikler, yağlı tohumlar, narenciye, meyve, tarla sebzeçiliği, yem bitkileri ikinci ürün ve ara ziraatı olmak üzere toplam 275.578 hektar ekim alanı bulunmaktadır.

Tarım Arazilerinin Dağılımı (ha)

Arazi	2021	%	2022	%
Tarla Arazisi	150.774	56	153.879	56
Meyve Alanı	99.213	35	100.777	35
Sebze Alanı	25.591	9	20.922	9
TOPLAM	275.578	100	275.578	100

Tarımsal Ovalar

Ovalar	Alanı (Ha)	Oranı (%)
Amik Ovası (B)	105.388	87
Arsuz Ovası (B)	4.598	4
Dörtyol-Erzin Ovası	10.236	9
TOPLAM	120.222	100

B: Büyük ova statüsündedir

- **Amik ovası** : 105.388 ha.

(Antakya'da: 22.593 ha, Kırıkhan'da 33.140 ha, Reyhanlı'da: 30.178 ha, Kumlu'da:16.821 ha, Hassa'da:1.535ha, Belen'de: 837 ha, Altınözü'nde: 284 ha)

İlçeler Üzerinden Arazi Dağılımı (TÜİK-2022)

İlçeler	Yüzölçüm (Ha)	Tarım Alanı Oranı	
		MİKTAR (Ha)	ORAN %
Antakya	70.300	33.078	47
Altınözü	39.200	34.314	88
Arsuz	46.200	21.683	47
Belen	18.400	5.600	31
Defne	15.500	6.757	44
Dört Yol	34.200	12.130	36
Erzin	25.800	15.908	62
Hassa	52.000	16.700	33
İskenderun	24.700	3.022	13
Kırıkhan	71.500	47.798	63
Kumlu	19.300	14.703	77
Payas	15.700	750	5
Reyhanlı	36.700	31.077	85
Samandağ	38.400	11.784	31
Yayladağı	44.500	20.274	46
TOPLAM	552.400	275.578	100

(TÜİK-2022)

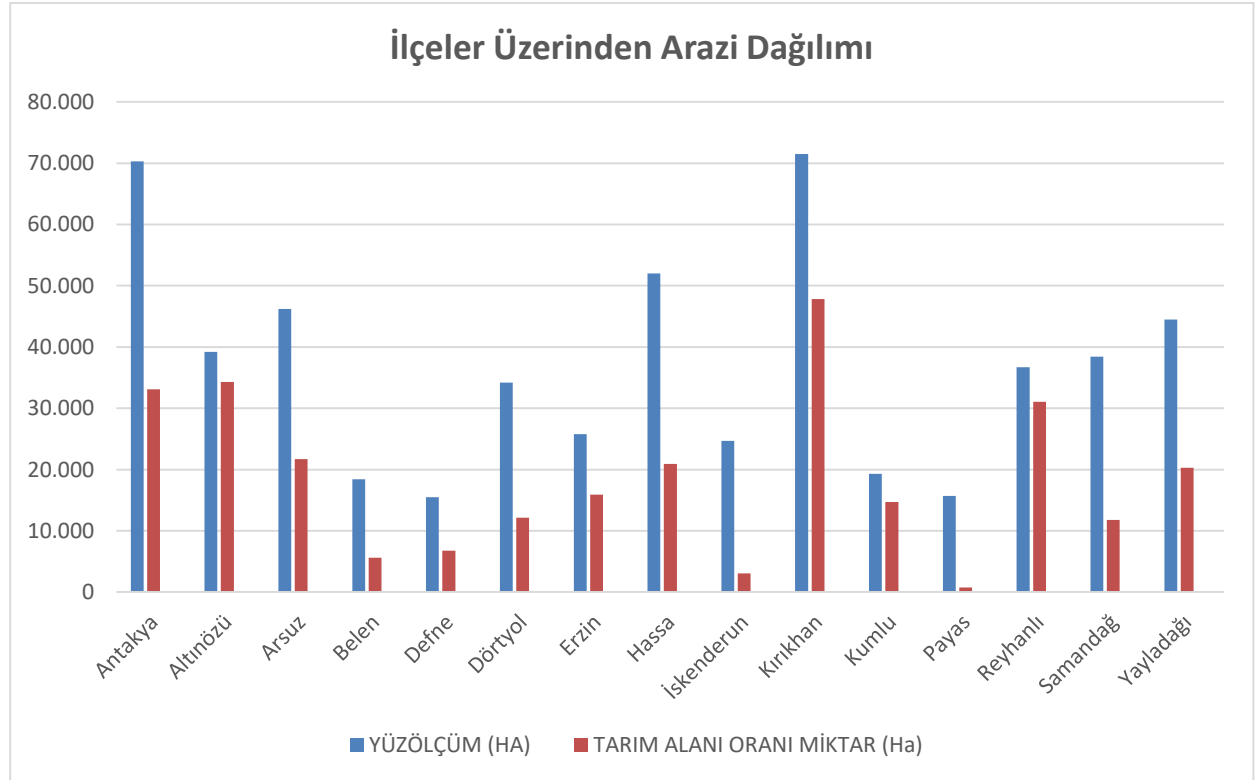

2.2 İlin Tarım Arazilerinin Sulama Durumu

İlimizin sulamaya elverişli 206.553 ha tarım arazisinin (tarım alanının %75), 176.515 hektarı (%85) sulanmaktadır.

Sulama Durumu	Alan (Ha)
Sulanan Arazi Miktarı (ha)	176.515
Sulanmayan Arazi Miktarı (ha)	99.063
TOPLAM	275.578

Devlet Yatırımlı Sulamalar	Alan (Ha)
Sulama Birlikleri	25.894
Mülga İl Özel İdare (Sulama Kooperatifi ve Muhtarlık)	31.302
TOPLAM	57.196

Halk Sulamaları	Alan (Ha)
Kuyulardan sulanan arazi	80.000
Nehir, dere ve çaylardan sulanan	39.319
TOPLAM	119.319

Hatay İli Tarımsal Sulama	Alan (Ha)
Basınçlı Sulama Yöntemleri ile Sulanan Arazi Varlığı	44.610
Yüzey Sulama Yöntemleri ile Sulanan Arazi Varlığı	131.905
TOPLAM	176.515

İlimizde başlıca **Dörtyol, Erzin, Samandağ, Reyhanlı, Arsuz, Kırıkhan ve Kumlu** İlçelerimizde yoğun olarak basınçlı sulama sistemleri kullanılarak tarımsal üretim yapılmaktadır.

İlimizde Basınçlı Sulama Sistemleri ile Narenciye üretiminde 20.400 ha alanda, Sebze üretiminde 9.167 ha alanda, Pamuk üretiminde 8.245 ha alanda, mısır, zeytin ve yem bitkileri gibi ürünlerde ise 6.798 ha alanda üretim yapılmaktadır.

3. TARIMSAL ÜRETİM VERİLERİ

Ürün	Ülke Sıralama	Üretim Miktarı (Ton)		Ülke Payı (%) 2022
		Hatay (2022)	Türkiye	
Tatlı Patates	1	912	11269	72
Pazı	1	4.910	7.429	66
Maydanoz	1	57.827	105.574	55
Dereotu	1	4.202	10.229	41
Mandalina	2	676.226	1.865.000	36
Limon	3	132.573	1.323.000	10
Havuç	3	55.136	788.578	7
Yeni Dünya	3	489	14.953	3
Kayısı	3	56.797	803.000	7
Portakal	4	166.159	1.322.000	12
Pamuk (Kütlü)	4	239.036	2.750.000	9
Soğan (Kuru)	4	153.295	2.350.000	7
Muz	4	9.680	997.244	1
Altıntop (Greyfurt)	5	3.688	198.000	2
Zeytin	7	221.278	2.976.000	7
Trabzon Hurması	8	3.458	97.560	4

3.1. Tarla Ürünleri

3.1.1. Tahıllar

Ürün Adı	Ekim Alanı (Da)	Verim	Üretim
		(kg/da)	(Ton)
Arpa	32.386	157	5.075
Buğday	491.122	384	188.531
Çeltik	1.315	619	814
Kuş Yemi	60	250	15
Yulaf	9.870	147	1.452
Dane Mısır (I. Ürün)	124.693	1.084	135.237
Dane Mısır (II. Ürün)	47.645	776	37.008
TOPLAM	707.091		368.132

Yıllara Göre Buğday Ekiliş Ve Üretimi						
GÖSTERGE	2017	2018	2019	2020	2021	2022
Ekiliş (da)	623.298	569.907	524.025	529.723	540.948	491.122
Üretim (Ton)	256.607	233.578	211.404	218.004	247.888	188.531

2022 TÜİK Değerleridir.

3.1.2. Baklagiller

Ürün Adı	Ekim Alanı (Da)	Verim (Kg/Da)	Üretim (Ton)
Kuru Bezelye	45	311	14
Nohut	2.156	215	464
Kuru Fasulye	38	289	11
Kırmızı Mercimek	290	210	61
Yeşil Mercimek	2.162	137	298
Kuru Börülce	10	200	2
Kuru Bakla	75	200	15
TOPLAM	4.776		865

3.1.3. Yem Bitkileri*

Ürün Adı	Ekim Alanı (Da)	Verim (Kg/Da)	Üretim (Ton)
Arpa (Yeşil Ot)	441	1.265	558
Bezelye(Yemlik)	579	1.027	595
Buğday (Hasıl/Yeşil Ot))	50	1.260	63
Fiğ (Dane)	950	150	143
Fiğ (Yeşil ot)	19.840	2.516	49.927
İtalyan Çimi-Ryegrass (Yemlik)	915	3.344	3.060
Mısır (hasıl)	55	1109	61
Sudan Otu (Yemlik)	70	8.000	560
Sorgum (Yeşil Ot)	125	800	1.000
Tritikale (Yeşil Ot)	90	3.500	315
Yonca (Yeşil Ot)	8.824	3.692	32.586
Yulaf (Yeşil Ot)	197	1.416	279
Mısır (Silajlık) (I.Ürün+2.Ürün)	63.092	5.152	325.030
TOPLAM	95.353		414.177

3.1.4. Yumru Bitkiler*

Ürün Adı	Ekim Alanı (Da)	Verim (Kg/Da)	Üretim (Ton)
Patates	28.580	3.498	99.993
Tatlı Patates	219	4.164	912
Kuru Sarımsak	6.740	1.074	7.243
Kuru Soğan	35.960	4.262	153.295
TOPLAM	71499		261.443

2022 TÜİK Değerleridir.

3.1.5. Yağlı Bitkiler*

Ürün Adı	Ekim Alanı (Da)	Verim (Kg/Da)	Üretim (Ton)
Yerfıstığı (I.ürün)	7.141	423	3.027
Yerfıstığı (II. Ürün)	3.960	393	1.558
Ayçiçeği (yağlık+çerezlik)	2.758	295	814
Soya Fasulyesi (I+II.ürün)	6.675	385	2.576
TOPLAM	320.354		7.975

3.1.6. Endüstri Bitkileri*

Ürün Adı	Ekim Alanı (Da)	Verim (Kg/Da)	Üretim (Ton)
Pamuk (I. Ürün)	336.241	546	183.682
Pamuk (II. Ürün)	123.269	449	55.354
Tütün	20.965	133	2.795
TOPLAM	480.475		241.831

Yıllara Göre Pamuk Ekiliş ve Üretimi

Gösterge	2018	2019	2020	2021	2022
Ekiliş (da)	485.394	456.271	331.548	389.619	459.510
Üretim (Ton)	263.901	219.581	174.843	210.102	239.036

3.1.7. İtri Bitkiler*

Ürün Adı	Ekim Alanı (Da)	Verim (Kg/Da)	Üretim (Ton)
Adaçayı	59	441	26
Çörek Otu	25	200	5
Kekik	1.850	145	268
Kırmızı Biber (Baharatlık)	1.385	1.838	2.546
Salep	11	252	2
Susam	25	160	4
Lavanta	20	150	3
Melisa (Oğul Otu)	84	774	65

Yıllara Göre Kuru Soğan Ekiliş ve Üretimi

Gösterge	2018	2019	2020	2021	2022
Ekiliş (da)	34.046	32.160	61.377	50.973	35.960
Üretim (Ton)	108.899	106.587	196.804	167.653	153.295

2022 TÜİK Değerleridir.

3.2. Sebzeler

Ürün Adı	Ekim Alanı (Da)	Verim (Kg/Da)	Üretim (Ton)
Acur	15	1.533	23
Taze Bakla	1.333	967	1.289
Balkabağı	770	2.662	2.050
Bamya	659	1.153	760
Taze Barbunya	98	1051	103
Taze Bezelye	7.692	996	7.664
Biber*	35.970	2.359	84.854
Taze Börülce	504	960	484
Dereotu	3.296	1.274	4.202
Domates*	15.884	3.976	63.162
Enginar	129	1.240	160
Brokoli	18	2.388	43
Taze Fasulye*	8.670	1.206	10.462
Havuç	14.202	3.917	55.136
Hıyar*	12.018	4.770	45.316
Ispanak	864	1.126	973
Kabak (Sakız) *	2.874	2.523	6.963
Karnabahar	425	1.571	668
Karpuz*	3.326	4.899	16.294
Kavun *	10.742	2.415	25.942
Kırmızı Pancar	15	4.000	60
Lahana	1.091	2.016	2.200
Marul	3.118	1.667	5.198
Maydanoz	41.744	1.385	57.827
Nane*	304	760	231
Patlıcan*	7.646	2.636	20.161
Pazı	2.770	1.772	4.910
Pırasa	471	2.023	953
Roka	338	863	292
Taze Sarımsak	391	1.122	439
Kuru Sarımsak	6.740	1.074	7.243
Kuru Soğan	35.960	4.263	153.295
Taze Soğan	2.892	1.497	4.331
Turp (Kırmızı)	602	1.541	928
Tere	313	549	172
Mantar (Kültür)	44	38	1.670
TOPLAM	223.928		586.458

(*Örtüaltı ve 2.ürün dahil)

2022 TÜİK Değerleridir.

3.2.1. Yıllara Göre Marul (Göbekli) Ekiliş ve Üretimi

Gösterge	2018	2019	2020	2021	2022
Ekiliş (Da)	7.150	4.298	3.069	2.841	2.973
Üretim (Ton)	13.031	8.850	5.452	5.206	5.082

3.2.2. Yıllara Göre Havuç Ekiliş ve Üretimi

Gösterge	2018	2019	2020	2021	2022
Ekiliş (Da)	21.550	22.085	22.158	14.606	14.202
Üretim (Ton)	58.190	59.991	68.933	57.218	55.136

3.2.3. Yıllara Göre Maydanoz Ekiliş ve Üretimi

Gösterge	2018	2019	2020	2021	2022
Ekiliş (Da)	35.590	36.898	38.779	40.958	41.744
Üretim (Ton)	42.738	50.544	53.445	61.857	57.827

ÖRTÜALTI ALANLARI

Sera Tipi	Alanı (Da)
Toplam Cam Sera Alanı	3
Toplam Plastik Sera Alanı	2.077
Toplam Yüksek Tünel Alanı	1.216
Toplam Alçak Tünel Alanı	8.178
TOPLAM ÖRTÜ ALTI ALANLARI	11.474

3.3. Meyveler (Örtü Altı Dahil)

Ürün Adı	Kapladığı Alan (Dekar)	Meyve Veren Ağaç Sayısı	Ağaç Başına Ort. Verim (Kg/Ağaç)	Üretim (Ton)
Antepfıstığı	38	502	8	4
Armut	490	40.827	33	1.375
Avokado	324	2.044	57	116
Ayva	20	4.305	25	110
Badem	1.699	43.220	21	888
Ceviz	5.077	92.058	23	2.091
Dut	14	18.551	31	573
Elma	1.607	96.658	26	2.856
Erik	9.712	377.064	37	14.091
Fındık	5	900	1	1
Hünnap	33	3.648	35	128
İncir	1.028	123.250	23	2.854
Kayısı	30.095	1.164.762	48	56.797
Kiraz	533	22.665	28	647
Kivi	14	614	27	17
Nar	13.014	833.481	35	29.381
Şeftali-Nektarin	12.927	451.676	22	9.846
Trabzon Hurması	2.330	81.311	42	3.458
Vişne	2	250	16	4
Yenidünya	190	15.787	31	489
Zerdali	0	4.000	40	160
Böğürtlen	25	0	1.542	40
Çilek	7.406		2.205	16.333
Muz	1.546		6.261	9.680
Üzüm	48.317		2.041	98.646
Zeytin Yağlık	445.034	11.000.228	15	171.626
Zeytin Sofralık	120.170	3.128.519	16	49.652
Zeytin Toplam	565.204	14.128.747		221.278
Limon	36.869	1.589.677	83	132.573
Portakal	83.075	2.394.118	69	166.159
Mandalina	184.929	5.471.338	123	676.226
Altıntop	1.251	43.695	84	3.688
Turunç	0	2.550	58	147
Narenciye Toplamı	306.124	9.501.378		978.793
GENEL TOPLAM	1.007.774	27.007.698		1.450.656

Not: Meyve Veren Ağaç Sayısı sütununda gösterilen ağaç sayısı toplu meyveliklerdeki ağaç sayısı ve dağınık ağaç sayısı toplamıdır.

2022 TÜİK Değerleridir.

3.3.1. Yıllara Göre Zeytin Dikim ve Üretimi

Gösterge	2018	2019	2020	2021	2022
Dikim (Da)	537.711	558.051	556.798	559.568	565.204
Üretim (Ton)	91.001	136.203	67.212	119.991	221.278

3.3.2. Yıllara Göre Narenciye Dikim ve Üretimi

Gösterge	2018	2019	2020	2021	2022
Dikim (Da)	250,305	258.080	280.356	299.049	306.124
Üretim (Ton)	972,209	878.234	675.383	1.229.280	978.818

3.4. İlimiz Hayvan Varlığı

Hayvan Cinsi	Hayvan Sayısı (TÜİK 2021)
Saf Kültür Irkı Sığır Sayısı	88.690
Kültür Melezi Sığır Sayısı	46.178
Yerli Sığır + Manda	6.576
BÜYÜKBAŞ TOPLAMI	141.444
Etçi Tavuk	652.000
Yumurtacı Tavuk	362.514
Diğer Kanatlı	11.645
KANATLI TOPLAMI	1.026.159
Koyun	362.760
Keçi	195.849
KÜÇÜKBAŞ TOPLAMI	558.609
At	815
Katır	65
Eşek	513
TEK TIRNAKLI TOPLAMI	1.393
Kovan Sayısı	111.959

3.4.1. İlin Hayvansal Ürünler Üretimi

Ürünün Cinsi	Miktarı	Birimi
Yumurta	67.000.000	Adet
Bal	1.114.250 *	Kg
Süt	179.325	Ton
Kırmızı Et	9.560	Ton
Beyaz Et	1.180	Ton
Yapağı	595 *	Ton
İpek	134 *	Kg
Keçi Kılı	89 *	Ton

* 2022 TÜİK Değerleridir.

3.4.2. Hatay İli 2021 Yılı Hayvan Varlığı

İlçeler	Küçükbaş			Büyükbaş				Tek Tırnaklı			
	Koyun	Keçi	Toplam (1)	Saf Kültür Sığır	Kültür Melezi Sığır	Yerli Sığır + Manda	Toplam (2)	At	Katır	Eşek	Toplam (3)
Altınözü	5.420	4.100	9.520	7.047	4.929	24	12.000	72	7	13	92
Antakya	30.910	4.590	35.500	22.100	6.100	794	28.994	80	0	55	135
Arsuz	9.017	1.230	10.247	10.694	4.300	92	15.086	8	2	8	18
Belen	12.786	11.656	24.442	1.695	202	24	1.921	7	4	10	21
Defne	4.609	243	4.852	8.232	2.539	451	11.222	18	0	31	49
Dört Yol	13.070	2.175	15.245	3.446	1.631	118	5.195	22	0	0	22
Erzin	13.330	4.147	17.477	1.164	632	5	1.801	0	0	0	0
Hassa	95.138	67.056	162.194	8.153	1.776	649	10.578	0	0	0	0
İskenderun	5.140	2.562	7.702	357	1.574	610	2.046	16	3	5	24
Kırıkhan	96.408	59.062	155.470	7.149	3.924	1.224	12.792	62	8	130	200
Kumlu	29.460	6.707	36.167	931	2.545	556	4.032	17	0	20	37
Payas	3.495	1.873	5.368	509	790	655	1.954	10	1	4	15
Reyhanlı	35.700	7.773	43.473	4.624	5.446	136	10.206	55	0	63	118
Samandağ	1.157	295	1.452	6.545	6.711	908	14.164	443	40	150	633
Yayladağı	7.120	22.380	29.500	6.044	3.079	330	9.453	5	0	24	29
TOPLAM	362.760	195.849	558.609	88.690	46.178	6.576	141.444	815	65	513	1.393

2022 TÜİK Değerleridir.

3.4.3. Hatay İli Mevcut KÜmes Hayvanları – Arıcılık ve Ürünleri

İlçeler	Kanatlılar				Arı Kovanları			Ürünler	
	Tavuk Broiler (Adet)	Tavuk Yumurtacı (Adet)	Diğer Kanatlı (Adet)	Toplam Kanatlı (Adet)	Eski Usül Kovan Sayısı	Yeni Usül Kovan Sayısı	Toplam Kovan Sayısı	Bal (Kg)	Balmumu (Kg)
Altınözü	0	1.593	430	2.130	105	1.885	1.990	15.500	0
Antakya	159.000	59.500	3.250	251.300	150	11.128	11.278	111.280	6.500
Arsuz	0	32.616	88	39.177	0	9.491	9.491	78.810	2.160
Belen	118.000	30.500	154	179.358	4	2.001	2.005	15.510	60
Defne	108.000	16.420	1.008	123.720	0	6.240	6.240	61.970	2.435
Dört Yol	0	24.180	473	23.309	0	33.550	33.550	395.000	17.000
Erzin	0	34.800	388	35.456	0	5.225	5.225	61.000	3.300
Hassa	0	43.250	1.888	43.127	130	5.000	5.130	41.800	200
İskenderun	0	2.715	129	2.981	32	5.236	5.268	47.150	1.958
Kırıkhan	0	35.971	828	38.394	800	7.274	8.074	83.497	16.148
Kumlu	0	3.591	397	4.346	0	834	834	4.130	177
Payas	0	5.700	312	6.044	0	1.845	1.845	11.250	530
Reyhanlı	0	178	0	900	0	3.690	3.690	45.018	2.987
Samandağ	168.000	26.500	530	177.090	0	6.654	6.654	65.000	2.500
Yayladağı	99.000	45.000	1.770	159.996	0	10.685	10.685	77.335	3.695
TOPLAM	652.000	362.514	11.645	1.026.159	1.221	110.738	111.959	1.114.250	59.650

2022 TÜİK Değerleridir.

3.4.4. Yıllara Göre Küçükbaş Hayvan Varlığı

Hayvan Cinsi	2018	2019	2020	2021	2022
Koyun	236.272	254.424	293.366	351.594	362.760
Keçi	160.688	160.088	179.656	187.151	195.849
TOPLAM	396.960	414.512	473.022	538.745	558.609

3.4.5. Yıllara Göre Büyükbaş Hayvan Varlığı

Hayvan Cinsi	2018	2019	2020	2021	2022
Büyükbaş	154.382	146.732	148.036	149.206	141.444

3.5. Gayrisafi Tarımsal Üretim Değeri (2019-2020)

Gösterge	2020 Türkiye (1000 TL)	2020 Hatay (1000 TL)	2021 Türkiye (1000 TL)	2021 Hatay (1000 TL)
Bitkisel Üretim	246.016.801	4.259.332	306.373.402	6.992.379
Canlı Hayvanlar	195.238.957	1.595.582	238.675.429	2.003.875
Hayvansal Ürünler	60.165.763	488.074	0	0
TOPLAM	501.421.521	6.342.988	545.048.831	8.996.254

3.6. İlimiz Yıllara Göre Tarımsal Üretim Değeri

Gösterge	2017	2018	2019	2020	2021
Üretim Değeri (1000.TL)	4.365.435	4.775.379	5.749.792	6.342.988	8.996.254

4. TARIMSAL DESTEKLEMELER

DESTEKLEME TÜRÜ		2021	2022
BİTKİSEL ÜRETİM DESTEKLERİ	Yağlı Tohumlar (Pamuk, Soya, Ayçiçeği)	132.750.490	171.475.481
	Dane Zeytin	553.091	0
	Hububat (Baklagil Ve Dane Mısır)	18.608.914	16.601.644
	Zeytinyağı	5.693.471	6.604.689
	Mazot-Gübre Toprak Analizi	43.987.891	53.835.058
	Biyolojik Ve Biyoteknik Mücadele	95.491	0
	Yem Bitkileri	3.719.977	3.719.977
	Sertifikalı Tohum Kullanımı	2.889.885	2.924.903
	Sertifikalı Fidan Kullanımı	96.169	96.169
	Sertifikalı Tohum Üretimi	3.272.268	3.638.548
	İyi Tarım Uygulamaları	1.684.898	1.442.627
	Organik Tarım	249.950	116.315
	Örtüaltı Biyolojik Mücadele	1.973	4.371
	Bombus Arısı Desteği	7.291	8.520
	Küçük Aile İşletmesi Desteği	178.579	201.826
	Fındık Desteği	12.926	14.689
	G. Zeytin Bahçelerinin Rehabilitasyonu Desteği	0	15.438
	Açıkta Biyolojik Biyoteknik Mücadele	0	155.257
	TOPLAM	213.803.264	260.855.512
	HAYVANSAL ÜRETİM DESTEKLERİ	Anaç Koyun Keçi	6.297.220
Hastalıktan Ari İşletme		226.015	293.850
Çiğ Süt		8.995.845	20.490.619
Besilik Erkek Sığır		1.207.750	1.494.250
Buzağı Desteği		13.335.746	12.988.060
Anaç Manda Desteği		60.250	62.750
Malak Desteği		25.500	38.000
Halk Elinde Koruma (Kilis Keçisi)		28.980	28.980
Halk Elinde Koruma (Y. Güney Sarısı)		113.400	113.400
Halk Elinde Koruma (Halep Keçisi)		0	8.370
Sürü Yöneticisi İstihdamı		130.000	282.000
Sürü Büyütme ve Yenileme Desteği		1.735.800	2.443.500
Arılı Kovan		1.370.760	1.981.360
Ana Arı Desteği		400	0
Hayvan Hastalık Tazminatı		2.363.331	1.918.597
Aşılama Kaynaklı Büyük Baş Atık Desteklemesi		6.000	4.200
Süt Kalitesinin Desteklenmesi		18.600	0
Çiğ İnek Sütünün Sınıflandırılması Desteği		0	88.549
Arıcılık Hibe Desteği		159.719	0
Anaç Koyun Keçi İlave Göçer Desteği		1.476	1.102
TOPLAM	36.076.792	49.035.387	
SU ÜRÜNLERİ DESTEKLERİ	Su Ürünleri Desteği	65.400	94.080
	Geleneksel Kıyı Balıkçılığı Desteği	428.600	427.950
	Balon Balığı Avcılığı Desteklemesi	7.158	68.043
	TOPLAM	501.158	590.073
KIRSAL KALKINMA DESTEKLERİ	Ekonomik Yatırımlar	2.545.142	2.721.521
	Kkydp Altyapı Yatırımlar	0	3.455.742
	Bireysel Sulamalar	678.553	1.277.887
	Büyükbaş ve Küçükbaş Hayvancılık Desteklemesi	712.656	0
	Uzman Eller	0	1.385.353
	TOPLAM	3.936.351	8.840.503
DİĞER DESTEKLEMELER	Tarımsal Yayım ve Danışmanlık	1.748.000	884.000
	Çmva	49.200	0
	Tarım	35.072.526	41.343.640
	TOPLAM	36.869.726	42.227.640
GENEL TOPLAM		291.187.291	361.549.115

5. İL MÜDÜRLÜĞÜMÜZ KURUMSAL BİLGİLERİ

5.1. İl Müdürlüğümüz Kadro ve Personel Durumu

Ünvanı	Toplam	Amir	Avukat	İdari Mali İşler	Bitkisel Üretim Ve Bitki Sağlığı	Koordinasyon Ve Tarımsal Veriler	Kırsal Kalkınma Ve Örgütlenme	Hayvan Sağlığı Ve Yetiştiriciliği	Gıda Ve Yem Şube Müdürlüğü	Arazi Toplaşırma	Çayır, Mera Ve Yem Bitkileri	Balıkçılık Ve Su Ürünleri
İl Müdürü	1	1										
İl Müdür Yrd.	3	3										
Şube Müdürü	9			1	1	1	1	1	1	1	1	1
Sivil Sav Uz.	1			1								
Döner Ser. Say. V.	1			1								
Mühendis	68				21	6	6	1	14	8	6	6
Veteriner Hekim	17						1	12	4			
Avukat	3		3									
Araştırmacı	1			1								
Sosyolog	1					1						
Tekniker	4			2	2							
Tekniker(Ziraat)	8			1	1	4	1			1		
Tekniker (VST)	2					1		1				
Tekniker/Sağlık	0											
Teknisyen	2			2								
Teknisyen/Ziraat	0											
Teknisyen/VST	0											
Şef	0											
Ayniyat Saymanı	1			1								
Sağlık Memuru	0											
Ver. Haz. Kon. İşl.	2			2								
Bilgisayar İşlet.	4			4								
Memur	2			2								
Şoför	0											
Teknisyen Yrd.	0											
Hizmetli	3			3								
İşçi	19			19								
4/B Personel	17			14	1					1		1
Sürekli İşçi (Güvenlik)	11			11								
Sürekli İşçi (Temizlik)	12			12								
TOPLAM	192	4	3	77	26	13	9	15	19	11	7	8

5.2. İlçe Müdürlükleri Kadro ve Personel Durumu

Ünvanı	Toplam	Altınözü	Belen	Dört Yol	Erzin	Hassa	İskenderun	Kırıkhan	Kumlu	Reyhanlı	Samandağ	Yayladağı	Antakya	Arsuz	Defne	Payas
İlçe Müdürü	7	0	0	1	0	0	1	0	1	0	1	0	1	1	1	0
İlçe Müdür V.	8	1	1	0	1	1	0	1	0	1	0	1	0	0	0	1
Mühendis	158	10	5	18	18	7	14	10	8	10	9	7	15	14	7	4
Gıda Mühendisi	29	0	1	2	1	2	5	1	0	1	3	1	7	2	1	2
Su Ürün. Müh.	18	0	0	3	0	0	6	0	0	0	3	0	2	3	0	1
Balıkçılık Teknoloji Müh.	1	0	0	1	0	0	1	0	0	0	0	0	0	0	0	0
Harita Müh.	0	0	0	0	0	0	0	0	0	0	0	0	0	0	0	0
Veteriner Hekim	113	4	6	6	6	4	6	11	3	7	15	7	17	9	8	4
Şef V.	0	0	0	0	0	0	0	0	0	0	0	0	0	0	0	0
Ayn. Saymanı	0	0	0	0	0	0	0	0	0	0	0	0	0	0	0	0
Sosyolog	0	0	0	0	0	0	0	0	0	0	0	0	0	0	0	0
Tekniker (ZT)	22	0	1	1	2	2	3	6	0	0	1	0	3	1	0	2
Tekniker (VST)	5	0	0	0	0	2	0	0	1	0	0	0	0	2	0	0
Şef	1	0	0	0	0	0	0	0	0	0	0	0	0	0	1	0
Tekniker (G.T)	3	1	0	0	0	0	0	1	0	0	0	0	1	0	0	0
Tekniker	14	0	2	1	2	0	4	2	0	0	0	1	0	0	1	1
Teknisyen (ZT)	4	1	0	1	1	1	0	0	0	0	0	0	0	0	0	0
Teknisyen VST)	2	0	0	0	0	0	0	0	0	1	1	0	0	0	0	0
Uzman	0	0	0	0	0	0	0	0	0	0	0	0	0	0	0	0
Teknisyen	14	2	2	4	0	0	2	2	1	1	0	0	0	0	0	0
Bilgisayar işl.	13	0	0	1	2	1	3	0	1	2	0	1	0	0	1	1
Ver. Haz. Kon. İşl.	6	0	0	2	0	0	2	0	0	2	0	0	0	0	0	0
Sağlık Memuru	1	0	1	0	0	0	0	0	0	0	0	0	0	0	0	0
Anbar Memuru	1	0	0	0	0	1	0	0	0	0	0	0	0	0	0	0
Memur	8	0	1	1	0	2	1	0	0	0	0	0	1	1	0	1
Şoför	0	0	0	0	0	0	0	0	0	0	0	0	0	0	0	0
Hizmetli	23	1	1	2	1	0	2	1	1	3	2	2	2	1	2	2
4/B Sözl. Pers.	27	1	1	1	2	1	2	5	0	0	0	3	5	0	2	4
İşçi	49	3	0	3	2	7	4	8	4	5	6	1	2	0	2	2
Toplam	526	24	22	48	38	31	56	48	20	33	41	24	56	34	26	25

İl Müd. Personel Sayısı : 192
İlçe Müd. Personel Sayısı : 526
Toplam Personel Sayısı : 718

5.3. İl Müdürlüğü Toplam Personel Sayısı

657 Sayılı Kanuna Tabi Memur Sayısı	4857 Sayılı Kanuna Tabi İşçi Sayısı	Geçici İşçi Sayısı	Sözleşmeli Sayısı	Toplam
511	91	-	116	718

5.4. İl ve İlçe Müdürlükleri Bina Tahsis Durumu

Sıra No	Kurum Adı	Binanın Niteliği	Kat Sayısı	Oda Sayısı	Alanı M ²	İhtiyaç Durumu	Binanın Mülkiyeti
1	İl Müdürlüğü	Hizmet Binası	6	60	1.273	Yeterlidir	Bakanlık Tahsisli
2	Antakya	Hizmet Binası	1	17	750	Yeterlidir	Özel Mülkiyet Kira
3	Altınözü	Hizmet Binası	2	11	225	Yeterlidir	Bakanlık Tahsisli
4	Arsuz	Hizmet Binası	1	6	180	Yeterlidir	Kaymakamlık Binası
5	Belen	Hizmet Binası	1	5	125	Yetersiz	Kaymakamlık Binası
6	Defne	Hizmet Binası	2	15	435	Yeterlidir	Kaymakamlık Binası
7	Dörtyol	Hizmet Binası	2	24	500	Yeterlidir	Bakanlık Tahsisli
8	Erzin	Hizmet Binası	2	11	410	Yeterlidir	Milli Emlak (Tahsisli)
9	Hassa	Hizmet Binası	1	15	300	Yeterlidir	Bakanlık Tahsisli
10	İskenderun	Hizmet Binası	3	32	540	Yeterlidir	Bakanlık Tahsisli
11	Kırıkhan	Hizmet Binası	2	24	400	Yeterlidir	Bakanlık Tahsisli
12	Kumlu	Hizmet Binası	2	8	180	Yeterlidir	Bakanlık Tahsisli
13	Payas	Hizmet Binası	1	4	175	Yeterlidir	Kaymakamlık Binası
14	Reyhanlı	Hizmet Binası	1	7	250	Yeterlidir	Kaymakamlık Binası
15	Samandağ	Hizmet Binası	2	19	360	Hizmet binasına ihtiyaç vardır.	Samandağ Belediyesinin
16	Yayladağı	Hizmet Binası	1	4	350	Hizmet binasına ihtiyaç vardır.	Özel Mülkiyet Kira

5.5. İl Müdürlüğümüz Lojman Durumu

Lojmanın Bulunduğu Yer	Konut (Adet)
Dörtyol	2
TOPLAM	2

6. BALIKÇILIK VE SU ÜRÜNLERİ ŞUBE MÜDÜRLÜĞÜ

6.1. Şube İle İlgili İşlemler

Hatay ilimizin sahil şeridi 183 km' olup, ilimizde 4 adet balıkçı barınağı bulunmaktadır. 2022 yılsonu itibariyle ilimizde kayıtlı toplam 383 balıkçı gemisi olup 12 metreden büyük gemi sayısı 53 adet, 12 metreden küçük gemi sayısı 330 adettir. Amatör balıkçı sayısı 4.824 Gerçek kişi Ruhsat Tezkeresi sayısı 24.888' dir.

Avcılık yoluyla elde edilen su ürünlerinde ağır metal izleme çalışmaları kapsamında 2022 yılı içerisinde 30 adet balık numunesi, 2 adet kurbağa numunesi ve 2 adet kara salyangozu numunesi ile toplam 34 adet numune alınmıştır. Analiz sonuçları kabul edilebilir değerlerde tespit edilmiştir.

Alıcı ortam izlemesi kapsamında 2022 yılı içerisinde 30 adet numunenin analizleri yapılmıştır. Analiz sonuçlarında su kirliliği parametrelerine göre kabul edilebilir değerlerde olduğu tespit edilmiştir.

2022 yılı içerisinde su ürünleri denetçilerine ve ayrıca balıkçılarımıza bilgilendirme ve eğitim çalışması olarak 107 kişiye su ürünleri mevzuatı ve su ürünleri yetiştiriciliği hakkında eğitim verilmiştir.

2022 yılı sonu itibariyle 4.076 denetleme yapılmış, yapılan denetimlerde 56 kişiye 189.409 TL idari para cezası kesilmiştir. Bakanlığımızca yürütülen 'Denizlerin Terkedilmiş Av Araçlarından Temizlenmesi Projesi ve Şube Müdürlüğümüz tarafından yapılan denetimler neticesinde 2022 yılı içerisinde, 6 adet projektör, el yapımı tekne 2 adet, 1 adet jeneratör, 1 adet sualtı dip lambası, 65 adet kafes, 62 takım uzatma ağ (yaklaşık 12.400 m), 53 adet serpmme ağı, 75 adet pinter, 4 adet davul, 3 tırvırı , 6500 metre pareketaya el konulmuştur.

Şube Müdürlüğümüz tarafından yürütülen projeler kapsamında 2022 yılı sonu itibariyle 'Denizlerin Terkedilmiş Av Araçlarından Temizlenmesi Projesinde görev alan personelimizin sahada daha aktif görev alabilmesi amacıyla hazırlanan "CMAS İki Yıldız Dalıcı Eğitimi" isimli proje ile 8 personelimiz İki Yıldız Dalıcı brovesini almış olup, "CMAS Üç Yıldız Dalıcı Eğitimi", isimli proje ile 5 personelimiz Üç Yıldız Dalıcı brovesini almıştır. İŞKUR ile ortak olarak yapılan "Kadın Balıkçılar Ağ Donatıyor" isimli proje kapsamında ilk olarak Samandağ ilçesinde 13 kursiyere eğitim verilmiş ve katılım belgesi düzenlenmiştir. Yine aynı proje kapsamında Samandağ ilçemizde Kızılay ile ortak olarak yürütülen projede 40 kursiyere (28'i Suriyeli) eğitim verilmiş ve katılım belgesi düzenlenmiştir. 'Hatay'da Balıkçılığa Kadın Eli' projesi kapsamında 53 kadına ağ örme eğitimi verilmiş olup 2023 yılında eğitim verilen kadın sayısının 200'e tamamlanması planlanmaktadır. Balık Yiyelim Sağlıklı Büyüyelim projesi kapsamında 1820'ye yakın öğrenciye eğitim düzenlenmiştir.

6.2. Proje Çalışmaları

Uygulanan Proje Adı	Uygulandığı İlçe
Denizlerin Terk Edilmiş Av Araçlarından Temizlenmesi Projesi	Samandağ-Arsuz
CMAS 2 Yıldız Dalış Projesi	Samandağ-Antakya
CMAS 3 Yıldız Dalış Projesi	Samandağ-Antakya
Kadın Balıkçılar Ağ Donatıyor	Samandağ-Dörtyol
Hatay'da Balıkçılığa Kadın Eli Projesi	Dörtyol-Samandağ-Payas-Arsuz-İskenderun
Balık Yiyelim Sağlıklı Büyüyelim Projesi	Tüm İlçeler

6.3. Yetiştiricilik Belgeli Su Ürünleri Üretim İşletmeleri

S. No	İlçesi	Tesis Adı	Proje Kapasitesi	Yet. Belge No
1	ANTAKYA	Galip BİÇER Akvaryum Balıkları Yetiştiriciliği	200.000 adet/yıl	31-23
2	ANTAKYA	Bozdoğan Karabalık ve Akvaryum Balıkları Yetiştiriciliği	29 Ton/yıl Karabalık-100.000 adet/yıl akvaryum	31-21
3	ANTAKYA	Sena Akvaryum Balıkları Yetiştiriciliği	25.000 Adet/Yıl	31-22
4	ANTAKYA	Güleryüz Akvaryum Balıkları Yetiştiriciliği	75.000 Adet/Yıl	31-27
5	ARSUZ	Defne-Arsuz Off-Shore Kaf. Çip.Lev. Yet	4.000 Ton/Yıl	31-5
6	ARSUZ	Sürsan-Arsuz Çipura ve Levrek Yetiştiriciliği	4.000 Ton/Yıl	31-3
7	ARSUZ	Defne-Pirinçlik Deniz Balıkları Yetiştiriciliği Projesi	950 Ton/Yıl	31-29
8	ARSUZ	Trend-Arsuz Deniz Balıkları Yetiştiriciliği Projesi	950 Ton/Yıl	31-30
9	ERZİN	İsmail Usta Alabalık Yetiştiriciliği	10 Ton/Yıl	31-2
10	HASSA	Demrek Göleti Sazan Yetiştiriciliği	29 Ton/Yıl	31-6
11	HASSA	TUNÇ Alabalık Mazmanlı Tesisleri Alabalık yetiştiriciliği	100 Ton/Yıl	31-25
12	İSKENDERUN	Özsoy Akvaryum Balığı Üretim Çiftliği	100.000 Adet/Yıl	31-10
13	REYHANLI	Balıkoğlu Akvaryum Balıkları Yetiştiriciliği	100.000 Adet/Yıl	31-26
14	SAMANDAĞ	Tuzlugölet Toprak Havuzlarda Çipura –Levrek Üretim Projesi	95 Ton/Yıl	31-20
15	SAMANDAĞ	Kapısuyu Beton Havuzlarda Sazan Yetiştiriciliği	10 Ton/Yıl	31-12
16	SAMANDAĞ	Karamanlı Göleti Sazan ve Kafeste Alabalık Yetiştiriciliği	44 Ton/Yıl	31-4
17	YAYLADAĞI	Güveççi (Aşağı-Yukarı Pulluyazı) Göleti Sazan Yet.	29 Ton/Yıl	31-8

Genel Durum

Yetiştirici Belgeli Tesis Sayısı	17 adet
Ön İzinli Tesis Sayısı	3 Adet
Kapasite Artışı Ön İzinli Tesis Sayısı	2 Adet
2022 Yılı İptal edilen tesis sayısı	1 Adet
2022 Yılı Yapılan Ön etüd sayısı	4 Adet
2022 Yılı Kapasite artışı, Zorunlu Yer Değişikliği Revizyonu, Yeni Tesis Onaylanan Proje sayısı	4 Adet
Toplam Proje Kapasitesi	10.249 Ton/Yıl (Porsiyonluk) 600.000 adet/yıl (Akvaryum balıkları)

2022 Yılı Gerçekleşen Üretim

Çipura	2.752.079 kg
Levrek	2.975.108 kg
Alabalık	110.000 kg
Sazan	46.490 kg
Akvaryum Balıkları	475.000 adet
Toplam	5.883.677 kg porsiyonluk 475.000 adet Akvaryum Balığı

7.3.1. Yetiştiricilik ve Avcılık Yoluyla Üretilen Su Ürünleri

S. No	Üretim Şekli	Çipura (Ton)	Levrek (Ton)	Sazan (Ton)	Alabalık (Ton)	Diğer (Ton)	Toplam (Ton)
1	Deniz Balıkları Yetiştiriciliği	2.752,079	2.975,108				5.727,187
2	İç Su Balıkları Yetiştiriciliği			46,490	110		156,490
3	Akvaryum Balıkları Yet.					475.000 adet	475.000 adet

İlimizde 4 adet Antakya, 4 adet Arsuz, 1 adet Erzin, 2 adet Hasa, 1 adet İskenderun, , 1 adet Reyhanlı, 3 adet Samandağ ve 1 adet Yayladağı ilçelerimizde mevcut toplam 17 adet su ürünleri yetiştiricilik belgesine sahip üretim tesisi mevcuttur. İlimizde 2 adet alabalık yetiştiriciliği işletmesi, 4 adet denizde off-shore kafes çipura-levrek yet. işletmesi, 1 adet karada havuzlarda çipura levrek yetiştiriciliği, 1 adet karada havuzlarda sazan yetiştiriciliği, 3 adet gölette yarı-entansif sazan yetiştiriciliği, 6 adet Akvaryum balığı üretimi yapan işletme faaliyet göstermektedir. Bu tesislerin yönetmelik gereği Mayıs ve Haziran aylarında denetimleri yapılmaktadır.

2 adedi kapasite artışı olmak üzere 3 adet ön izinli proje bulunmaktadır. 2 adet projesi onaylı yatırım aşamasında tesis mevcuttur.

Hayvancılığın desteklenmesi çerçevesinde 2022 yılı için su ürünleri desteği kapsamında 1 işletme 100 ton alabalık desteğine başvurmuş olup, hakediş işlemleri devam etmektedir.

6.3.2. Balıklandırma Faaliyeti

Gölet Adı	Yıl	Balık Yavrusu Sayısı
Kırıkhan Gölbaşı, Reyhanlı Yenişehir, Antakya Karlısu, Yayladağı Hisarcık, Görentaş ve Yalaz göletleri	2018	110.000
Kırıkhan Gölbaşı, Reyhanlı Yenişehir, Antakya Karlısu, Yayladağı Hisarcık, Görentaş ve Yalaz göletleri	2019	94.000
Kırıkhan Gölbaşı, Reyhanlı Yenişehir, Antakya Karlısu, Yayladağı Hisarcık, Görentaş ve Yalaz göletleri	2020	94.000
Reyhanlı Barajı, Yarseli Barajı, Yayladağ Barajı, Samandağ Karaçay barajı, Kırıkhan -Gölbaşı, Reyhanlı -Yenişehir, Antakya -Karlısu, Yayladağı- Hisarcık, Görentaş, Yoncakaya ve Yalaz göletleri,	2021	511.775
Reyhanlı Barajı, Reyhanlı –Yenişehir gölü, Yarseli Barajı, Samandağ Karaçay barajı, Kırıkhan –Gölbaşı gölü, Antakya -Karlısu, Yayladağ Barajı, Yayladağı- Hisarcık, Görentaş, Yoncakaya ve Yalaz göletleri, Afrin 18 Mart (Meydanki) barajı	2022	990.000

6.4 Yıllara Göre Su Ürünleri Desteklemeleri

Yılı	Balığın Cinsi	Destekleme Mik. (TL)
2012	Çipura Levrek Alabalık	325.233
2013	Çipura Levrek Alabalık	325.233
2014	Çipura Levrek Alabalık	328.402
2015	Çipura Levrek Alabalık	306.614
2016	Alabalık	6.364
2017	Alabalık	13.110
2018	Alabalık	44.942
2019	Alabalık	82.488
2020	Alabalık	--
2021	Alabalık	65.400
2022	Alabalık	Hakediş Düzenleniyor.
TOPLAM		1.497.786

6.5 İlçelere Göre Denetimler

İlçe Adı	2021 Gerçekleşen Denetim	2021 Ceza Sayısı	Ceza Miktarı (TL)
Antakya	264	-	-
Altınözü	28	-	-
Arsuz	582	26	114.991
Belen	14	-	-
Defne	68	-	-
Dörtyol	336	-	-
Erzin	54	-	-
Hassa	20	-	-
İskenderun	666	-	-
Kırıkhan	70	-	-
Kumlu	10	-	-
Payas	526	-	-
Reyhanlı	34	-	-
Samandağ	694	11	8162
Yayladağı	42	-	-
İl Müdürlüğü	668	56	192.827
TOPLAM	4076	93	315.980

6.6 Balıkçı Barınakları ve İdari Binalar Tablosu

Balıkçı Barınağı	İlçe	Gemi Sayısı
İskenderun Balıkçı Barınağı	İskenderun	129
Samandağ Balıkçı Barınağı	Samandağ	108
Dörtyol Balıkçı Barınağı	Dörtyol	84
Konacık-Işıklı Balıkçı Barınağı	Arsuz	62
TOPLAM		383

7. BİTKİSEL ÜRETİM ve BİTKİ SAĞLIĞI ŞUBE MÜDÜRLÜĞÜ

7.1. Çiftçi Kayıt Sistemine Kayıtlı Üretici Sayısı

İlçeler	2021	2022
Altınözü	3623	3739
Antakya	2694	2603
Arsuz	1073	1142
Belen	385	373
Defne	680	531
Dört Yol	1411	1393
Erzin	1886	1894
Hassa	1093	1112
İskenderun	26	23
Kırıkhan	3015	3081
Kumlu	801	823
Payas	52	44
Reyhanlı	1579	1856
Samandağ	1074	766
Yayladağı	2339	2262
TOPLAM	21.731	21.642

7.2. Organik Tarım Uygulamaları Çalışmaları

Yılı	Alan (Da)	İşletme Sayısı	Destekleme Alan İşletme Sayısı	Desteklenen Alan(Da)	Destekleme Miktarı
2013	17.257	86	42	7.187	205.825
2014	17.257	88	27	4.238	285.994
2015	8.849	110	58	5.790	379.998
2016	10.091	146	21	40.581	258.742
2017	12.260	157	87	8.598	594.080
2018	12.519	163	113	10.192	711.943
2019	12.164	137	112	10.218	736.309
2020	10.061	102	44	2.742	109.987
2021	-	-	43	6.269	260.366
2022	-	-	35	2.708.82	116.315

2022 yılı arazi kayıtlarının Organik Tarım Bilgi Sistemine işlenişi Kontrol Sertifikasyon kuruluşları tarafından devam etmektedir.

İlçesi	Destekleme Alan İşletme Sayısı	Desteklenen Alan(Da)
Altınözü	8	3.294
Arsuz	1	92.55
Belen	15	1.513
Defne	1	310.48
Reyhanlı	2	972.85
Yayladağı	7	86.00
Kırıkhan	1	2708
TOPLAM	35	8.977

7.3. İyi Tarım Uygulamaları Çalışmaları

Yılı	Alan (Da)	İşletme Sayısı	Destekleme Alan İşletme Sayısı	Desteklenen Alan(Da)	Destekleme Miktarı
2013	7.196	49	27	5.649	141.233
2014	10.137	88	49	7.196	180.450
2015	18.088	105	88	10.137	506.837
2016	30.562	184	95	18.915	946.180
2017	37.397	236	153	30.933	1.547.124
2018	44.632	272	239	39.599	1.810.176
2019	54.785	500	272	44.632	2.192.839
2020	48.959	243	258	31.565	1.092.404
2021	39.036	194	214	42.346	1.737.808
2022	-	-	159	35.039	1.442.627

2022 yılı İyi Tarım Üreticilerinin kayıtları Kontrol Sertifikasyon kuruluşları tarafından gönderilmeye devam etmektedir.

İlçesi	Destekleme Alan İşletme Sayısı	Desteklenen Alan (Da)
ALTINÖZÜ	29	7.716,656
ANTAKYA	1	195,031
ARSUZ	1	50,412
BELEN	1	233,320
DÖRTYOL	27	5.754,889
ERZİN	40	4.419,662
HASSA	13	1.859,042
KIRIKHAN	21	6.177,437
KUMLU	36	5.998,104
REYHANLI	44	9.330,977
YAYLADAĞI	1	611,048
TOPLAM	214	42.346,578

7.4. Tıbbi Aromatik Bitkilerin Geliştirilmesi Projesi Çalışmaları

Bakanlığımız tarafından doğal ve biyolojik kaynakların korunması ve geliştirilmesi yanında, kırsal kalkınmanın sağlanması amacıyla 2015 yılından beri İlimiz de uygulanmaktadır. 2020 yılı içerisinde Belen, Yayladağı, Altınözü, Samandağ, Antakya, Defne, Dört Yol ve Arsuz ilçelerinde 5.000 adet İhlamur fidanı, Yayladağı, ilçesinde Safran soğanı dağıtımını yapılmıştır.

Yılı	İlçe	Ürünler	Çiftçi Sayısı	Alan (Da)
2015	Kırıkhan	Safran	1	0,5
	Yayladağı	Safran	1	0,5
2016	Altınözü	Safran, Lavanta	3	6,5
	Dört Yol	Safran	4	2
	Hassa	Adaçayı,Safran	3	1
	Kırıkhan	Safran	1	0,5
2017	Altınözü	Safran	1	1
	Arsuz	Adaçayı	1	3
	Hassa	Adaçayı Safran	3	3
2018	Altınözü	Adaçayı	3	3
	Yayladağı	Adaçayı	3	3
2019	Yayladağı	Melisa	1	1
	Yayladağı	Şekerotu	1	2
2020	Yayladağı	Safran	8	4
	Yayladağı	İhlamur	İlimiz genelinde 5.000 adet ihlamur fidanı kapama bahçe kurulumu ve serbest dikim şeklinde dağıtımını gerçekleştirilmiştir.	
	Altınözü	İhlamur		
	Belen	İhlamur		
	Antakya	İhlamur		
	Defne	İhlamur		
	Samandağ	İhlamur		
	Dört Yol	İhlamur		
	Arsuz	İhlamur		
TOPLAM				34

İlimiz genelinde 2022 yılında tarım arazilerinin kullanımının etkinleştirilmesi ana proje başlığında 7 adet tıbbi ve aromatik bitki yetiştiriciliğini geliştirme projesi başarılı bir şekilde uygulanmıştır.

Sıra No	Ürün Adı	İlçesi	Üretici Sayısı	Fidan Sayısı	Alan
1	Adaçayı	Erzin	1	20.000	5
		Hassa	2	40.000	10
		Kumlu	2	40.000	10
		Arsuz	2	20.000	5
		Reyhanlı	3	60.000	15
		Altınözü	1	20.000	5
2	Sumak	Yayladağı	55	13.750	55
		Altınözü	8	8.750	35
3	Safran	Yayladağı	7	3.700	3,5
		Erzin	1	100	0,5
4	Sarı Kantaron	Yayladağı	2	8.000	2
		Defne	3	12.000	3
		Altınözü	2	8.000	2
		Antakya	2	8.000	2
		Erzin	1	4.000	1
		Kırıkhan	1	4.000	1
		Arsuz	1	4.000	1
5	Alıç	Yayladağı	30	1.200	30
		Altınözü	13	520	13
		Belen	80	3.200	80
6	Biberiye	Erzin	3	15.000	3
		Samandağ	1	4.000	1
		Altınözü	8	8.000	2
		Antakya	1	7.000	1
		Dört Yol	1	5.000	1
Toplam			231	318.250	287

7.5. Bitki Sağlığı Çalışmaları

7.5.1. Bitki Koruma Ürünleri ve Alet Bayileri

İlçeler	Bkü		Alet Bayi	
	Sayısı	Denetim Sayısı	Sayısı	Denetim Sayısı
Altınözü	2	8	3	12
Antakya	37	148	18	36
Arsuz	13	52	12	72
Defne	2	8	-	-
Dört Yol	19	76	14	32
Erzin	11	44	8	18
Hassa	16	64	3	12
İskenderun	5	20	7	21
Kırıkhan	36	144	18	11
Kumlu	7	28	2	12
Reyhanlı	21	84	2	24
Samandağ	114	18	6	21
Yayladağı	2	8	1	4
Toplam	185	702	94	275

7.5.2. Yerli ekirge İle Mcadele Programı

İlimizde 600 dekar alanda yerli ekirge ile mcadele programa alınarak alanın tamamında mcadele gerekleřtirilmiřtir.

7.5.3. Entegre Mcadele

İle/rn	Buğday (da)	Bağ (da)	Zeytin (da)	Pamuk (da)	rt Altı (da)	Turunil (da)	Toplam (da)
Altınz			316				316
Antakya	3.644		1.200	598			5.359
Arsuz						1.492	1.492
Drtyol						5.996	5.996
Erzin						3.074	3.074
Hassa		608	674				1.236
Kırıkhan	2.133		652	1406			7.489
Kumlu				1344			500
Reyhanlı	6.211			1514			6.956
Samandağ					30		260
Yayladağ			450				450
Toplam	11.988	608	3.292	4.862	30	10.562	33.128

7.5.4. Diğeri Entegre Mcadele

İlimizde Hububat, Meyve, Turunil, Sebze, Bağ, Zeytin, Endstri, Yem, Ss bitkilerinde ekonomik zarar yapan hastalık ve zararlılarla ynetimli mcadele esasları erevesinde mcadele yrtlmektedir.

Tarla Faresi: Tarla faresi ile mcadele 25.000 Da. sahada programa alınmıřtır. 12.000 dekar alanda mcadele yapılmıřtır.600 kg zehirli yem kullanılmıřtır.

Limon Sıçanı: Limon sıçanı 32 da programa alınmıřtır. 22 alanda mcadele yrtlmřtir.

Meyve Hastalık ve Zararlıları: Meyve hastalık ve zararlıları ile 9.525 dekar programa alınmıřtır.9.382 dekar alanda mcadele yrtlmřtir.

Turunil Hastalık ve Zararlıları: Turunil hastalık ve zararlıları ile 271.374 da programa alınmıřtır. 391.519 da alanda mcadele yrtlmřtir.

Zeytin Zararlıları: Zeytin hastalık ve zararlıları ile 77.560 da programa alınmıřtır. 129.405 da alanda mcadele yrtlmřtir.

Yabancı Ot: Yabancı ot mcadelesinde 954.600 da programa alınmıř ve tamamında mcadele gerekleřtirilmiřtir

Tütün Hastalık ve Zararlıları: Tütün hastalık ve zararlıları ile 13.100 da. alan programa alınmıştır. 13.500 dekar alanda mücadele yürütülmüştür.

Hububat Hastalık ve Zararlıları: Hububat hastalık ve zararlıları ile 290.000 da programa alınmıştır. 270.000 da alanda mücadele gerçekleştirilmiştir.

Süne mücadelesi: Buğday alanlarında Süne mücadelesi kapsamında 2022 yılında 20.000 da. programa alınmış, bu çerçevede Süne kışlak yoğunluğunu tespit etmek amacıyla kışlak sürveyler yapılmıştır. Sürvey çalışmalarını yapmak üzere sürvey ekipleri, kontrol ekibi, değerlendirme ekibi, sürvey bölgeleri belirlenmiştir. 11.04.2022 tarihinden itibaren sürvey ekipleri sahada kıymetlendirme sürveyi çalışmalarına başlamışlardır. Sürveyler 2 ekiple yapılmış ve toplam 101 köyde 135.900 dekada süne kesafet sürveyi tamamlanmıştır. Nimfsürveyi sonucunda ilimizde ilaçlama eşiği olan m2 de 10 adedin üzerinde süne bulunmamış ve mücadele yapılmamıştır.

Sebze Hastalık ve Zararlıları: Sebze hastalık ve zararlıları ile 184.140 da programa alınmış ve tüm alanda mücadele yürütülmüştür.

Pamuk Hastalık ve Zararlıları: Pamuk hastalık ve zararlıları 2.061.246 da programa alınmıştır. Tüm alanda mücadele yürütülmüştür

Bağ Hastalık ve Zararlıları: Bağ hastalık ve zararlıları ile 46.170 da programa alınmıştır. 46.170 da alanda mücadele yürütülmüştür.

Ambar zararlıları: İlaçlanacak ürün olarak 300 ton programa alınmış ve Mücadele gerçekleştirilmiştir.

7.5.5. Karantina Hizmetleri

7.5.5.1. İç Karantina Çalışmaları(Bitki Pasaportu Kayıt Sistemi)

Sistemde kayıtlı operatör sayısı 248 kişidir.

7.5.5.2. Dış Karantina Çalışmaları

2022 yılında muayenesi yapılan toplam 705.223 ton çeşitli zirai ürün ile 32.721 m3 ve 190.430 kg orman ürünü ihraç edilmiştir.

	2022
Yaş Meyve Sebze(kg)	498.998.469
Diğer Bitkisel Ürün (kg)	206.224.832
Tohum (kg)/adet	3.445.910 / 6.275
Fidan (kg) /adet	620.998
Orman Ürünü (kg)/ (m3)	190.430 / 32.721
Süs Bitkisi (kg)/adet	205.340 / 53.441
Torf (kg)	659.248
Düzenlenen Bitki Sağlık Sertifikası(adet)	24.282

7.5.5.3.İhracatta Geri Bildirim

Yılı	Belge	Bildirim
2013	13.232	13
2014	10.889	6
2015	13.630	6
2016	20.423	4
2017	22.784	0
2018	23.312	43
2019	18.586	16
2020	18.641	57
2021	22.004	84
2022	24.282	75

7.5.5.4.İhracatın En Fazla Olduğu Başlıca Ülkeler

Ülke Adı	Miktar (Kg)
Rusya	199.869.930
Suriye	166.675.063
Sudi Arabistan	53.678.869
Dubai	38.803.323
Irak	38.522.459
Romanya	32.784.304

7.5.6. Kimyasalların Kayıt Altına Alınması

Proje İlimizde kayısı ve turunçgillerde pilot uygulama olarak başlamıştır. 2009 yılından itibaren tüm yaş meyve-sebzede kayıt alma çalışmaları yapılmaya başlanmış, 2009 yılından bu yana 25.596 üretici sisteme kaydı yapılmış ve 34.363 adet defter üreticilere dağıtılmıştır.2022 yılında 391 yeni üretici sisteme kaydedilmiş ve 391 defter verilmiştir.

7.5.7. Bitki Koruma Ürünlerinin Reçeteli Satışı

İlimizde toplam 438 teknik elemana reçete yazma yetkisi verilmiştir. 03.12.2014 tarih ve 29.194 sayılı Bitki Koruma Ürünlerinin Uygulanması ve Kayıt İşlemleri hakkındaki yönetmelik gereği iş ve işlemler yürütülmektedir.

7.5.8. Özel Sürvey Çalışmaları

2022 yılı Özel sürvey çalışmaları ilimizde ekonomik olarak yetiştirilen 23 üründe gerçekleşmektedir. Bu ürünleri etkileyen tüm karantina etmenlerinin sürveyleri il ve ilçe müdürlüğü teknik personelleri tarafından yürütülmektedir.

7.6. Gübre İthalat - Sektör Yetkilendirme

Gübre Bayi ve Denetim Tablosu

İlçe	Dağıtıcı Sayısı	Denetim Sayısı	Oran %
Altınözü	8	8	100
Antakya	75	65	100
Arsuz	24	24	100
Defne	5	4	100
Dörtyol	23	22	100
Erzin	18	19	100
Hassa	35	37	100
İskenderun	15	15	100
Kırıkhan	72	63	100
Kumlu	10	9	100
Reyhanlı	35	33	100
Samandağ	25	22	100
Yayladağı	9	6	100
Payas	1	1	100
Belen	1	1	100

İl Müdürlüğü olarak 2022 yılı içerisinde 148 adet İthalat Uygunluk Yazısı verilmiştir.

7.7. Tohumculuk Çalışmaları

Tohumculuk çalışmaları 5553 sayılı Tohumculuk Kanununun 8. Maddesi dayanılarak hazırlanan Tohumculuk Sektöründe Yetkilendirme ve Denetleme Yönetmeliği kapsamında yapılmaktadır.

Bu kapsamda ilimizde pamuk, mısır, soya fasulyesi tohumluğu üretimi yapılmakta olup gerekli beyan ve kontrollerden sonra uygun görülen parsellerde sertifikasyonu yapılmaktadır. Ayrıca bu yönetmelik kapsamında ilimizde başta zeytin olmak üzere narenciye, nar, hurma, badem vb. meyve fidanlarının sertifikasyonu yapılmaktadır.

Faaliyet Alanı	Sayısı
Fidan Üreticisi	105
Tohumluk Bayisi	108
Yemeklik Patates Üreticisi	10
Fide Üreticisi	1
Süs Bitkisi Üreticisi	15
Tohum Yetiştiricisi	527

7.8. Diğer Çalışmalar

Akdeniz Meyve Sineği izleme projesi kapsamında ilimiz ilçelerinin farklı rakımlarında bulunan konukçu bahçelere izleme amaçlı 97 istasyonda 194 adet tuzak asılmıştır. Tuzaklara gelen sinekler haftalık düzenli olarak sayılarak yıl boyu AMS popülasyon yoğunluğu takip edilmektedir.

Antakya İlçesi Sebze Hali giriş ve çıkışına AMS yoğunluğunu izleme amaçlı monitör tuzaklar asılmış ve izleme çalışmaları devam etmektedir.

Üreticilerle yapılan bahçe kontrollerinde ağaç altına dökülmüş olan meyvelerin toplatılarak siyah poşetlerde ya da uygun yerlerde en az 20 cm toprağa gömülerek imha edilmesi çalışmaları yapılmıştır.

Mart-Nisan aylarında **Akdeniz meyve sineği Mücadelesi Eğitim ve Yayım** faaliyetlerinde kullanılmak üzere **2250 adet** liflet İlçe müdürlüklerimize dağıtıldı.

05 Nisan tarihinde ‘‘Akdeniz Meyve sineği Mücadelesi Değerlendirme Toplantısı’’ Zoom üzerinden yapıldı.

29 Temmuz tarihinde **AKİB** sponsorluğunda ‘Akdeniz meyve sineği ile Kültürel(Siyah Poşetle Atık Meyve Toplama Projesi)’ kapsamında 41.000 TL değerinde 20.000 adet hantal boy siyah poşet projesi yapıldı.

02 Ağustos tarihinde **AKİB** sponsorluğunda ‘ Mandarinde Akdeniz meyve sineği Kitle Yakalama Projesi ’ kapsamında 1.000.000 TL değerinde 2000 da alanda 10.000 adet kitle yakalama projesi yapıldı.

02 Ağustos tarihinde Bakanlığımız Gıda ve Kontrol Genel Müdürlüğüne 210.000 TL değerinde ZİRAY(Cezbedici) dağıtım projesi yapıldı.

8. ÇAYIR MERA VE YEM BİTKİLERİ ŞUBE MÜDÜRLÜĞÜ

8.1. Mera Çalışmaları

8.1.1. İlin Mera Varlığı

Sıra No	İlçesi	Mera alanı (Da)
1	Altınözü	1.651
2	Antakya	6.583
3	Arsuz	188
4	Belen	411
5	Defne	1.957
6	Dörtyol	784
7	Erzin	24.831
8	Hassa	47.461
9	İskenderun	360
10	Kırıkhan	47.698
11	Kumlu	16.174
12	Payas	171
13	Reyhanlı	14.751
14	Samandağ	457
15	Yayladağı	7.224
	TOPLAM	170.701

8.1.2. Mera, Yaylak, Kışlak ve Umuma Ait Otlak ve Çayırlar İcmal Cetveli (1998-2022)

Mera Tespit-Tahdit-Tahsis, Tescil Ve Tahsis Amacı Değişikliği Durumu							
Sıra No	İlçe	Tespit Alanı (Da)	Tahdit Alanı (Da)	Tahsis Alanı (Da)	Tescil Alanı (Da)	İptal Edilen Alan(Da)	TAD Yapılan Alan (Da)
1	Altınözü	1.790	1.651	1.651	1.651	139	32
2	Antakya	7.290	7.000	7.000	6.583	290	417
3	Arsuz	252	188	188	188	0	64
4	Belen	450	450	450	92	9	0
5	Defne	4.333	1.965	1.965	1.957	2.368	8
6	Dörtyol	4.040	784	784	784	3.256	15
7	Erzin	27.696	26.734	26.734	24.831	613	43
8	Hassa	48.585	47.531	47.531	47.265	1.054	70
9	İskenderun	423	0	0	360	0	63
10	Payas	204	171	171	204	0	0
11	Kırıkhan	48.528	47.839	47.839	45.457	50	780
12	Kumlu	18.230	16.294	16.294	16.174	1.937	30
13	Reyhanlı	15.028	15.028	15.028	14.751	278	631
14	Samandağ	1.143	1.143	1.143	447	696	0
15	Yayladağı	7.953	7.429	7.429	7.953	0	89
	TOPLAM	185.945	172.950	172.950	168.697	10.690	2.242

8.1.3. Mera Islah Çalışmaları

Genel Bütçeden yürütülen projelere ait bilgiler;

Bakanlık Bütçesinden Tamamlanan Mera Islah Projeleri						
S.N.	İlçesi	Mahallesi	Parsel	Proje Alanı (m2)	Proje Başlangıç	Proje Bitiş
1	Kırıkhan	Abalaklı	382	179.555	01.01.2008	01.01.2012
2	Kırıkhan	Dedeçınar	33	40.806	01.01.2013	01.01.2016
3	Kırıkhan	Dedeçınar	364	333.790	01.01.2013	01.01.2016
4	Kırıkhan	Saylak	518	1.661.000	01.06.2011	01.06.2014
5	Kırıkhan	Balarmudu	366	213.871	01.01.2014	31.12.2016
6	Kırıkhan	Balarmudu	367	55.473	01.01.2014	31.12.2016
7	Kırıkhan	Çiloğlan	123/3-123/5	773.000	01.06.2018	31.12.2020
8	Antakya	Apaydın	184	271.068	16.06.2005	16.06.2009
9	Antakya	Apaydın	188	33.377	17.06.2005	17.06.2009
10	Antakya	Suvatlı	2996	1.003.350	01.06.2009	01.06.2013
11	Antakya	Arpahan	152	275.000	01.01.2015	31.12.2017
12	Reyhanlı	Cumhuriyet	138	60.100	01.01.2014	31.12.2017
13	Reyhanlı	Cumhuriyet	139	85.337	01.01.2014	31.12.2017
14	Reyhanlı	Cumhuriyet-Konuk	3	65.018	01.01.2014	01.01.2019
15	Reyhanlı	Cumhuriyet-Konuk	6	40.850	01.01.2014	01.01.2019
16	Reyhanlı	Cumhuriyet-Konuk	35	15.056	01.01.2014	01.01.2019
17	Reyhanlı	Terzihöyük	678	331.000	01.01.2017	31.12.2019
18	Payas	Sincan	175	142.000	01.01.2019	31.12.2021
19	Kırıkhan	Karaçağıl	328-329-334-60	874.000	01.01.2019	31.12.2021
20	Kırıkhan	Çamsarı	20,38,50,66,29,151,152	1.205.180	01.11.2020	31.12.2022
21	Reyhanlı	Özkurtuluş	615	715.000	01.01.2020	31.12.2022
22	Kırıkhan	Topboğazı	115	239.000	01.11.2020	31.12.2022
Toplam				8.612.831		

8.1.3.1. Devam Eden Mera Islah alıřmaları

Bakanlık Bütesinden Devam Eden Mera Islah Projeleri						
S.N.	İlesi	Mahallesi	Parsel	Proje Alanı (m2)	Proje Bařlangı	Proje Bitiř
1	Kırıkhan	Kodallı	23-24-34-52-244	388.589	01.11.2020	31.11.2024
2	Kırıkhan	Ilıkpınar	140	1.353.000	01.11.2020	31.12.2024
3	Antakya	Apaydın	184-188	278.308	10.10.2022	10.10.2024
4	Hassa	Bintař	470	1881.186	10.10.2022	10.10.2024
5	Hassa	Koruhöyök	602	1407.072	10.10.2022	10.10.2024
6	Hassa	ınarbařı	575	2078.917	10.10.2022	10.10.2024
7	Antakya	Ařađıoba	157	478.000	10.11.2022	10.11.2024
8	Belen	Ötenay (Bakras)	79	322.000	01.01.2022	31.12.2024
Toplam				8.187.072		

8.1.3.2. Durdurulan Mera Islah alıřmaları

S.N.	İlesi	Mahallesi	Proje Alanı (m2)	Proje Bařlangı	Proje Bitiř
1	Kırıkhan	Güzelce	2.322.000	01.01.2009	01.01.2013
2	Kumlu	Cumhuriyet	2.276.000	01.01.2005	01.01.2009
3	Kumlu	Akkerpi	393.000	01.01.2005	31.12.2009
4	Yayladađı	Güvei	215.000	01.01.2010	31.12.2013
5	Antakya	Saaklı	1.003.000	01.01.2014	31.12.2016
TOPLAM			6.209.000		

8.1.4. Tesbit – Tahdit alıřmaları

589 yerleřim yerinde toplam 185.945 dekar mera, yaylak, kiřlak, umuma ait otlak ve ayır tespit edilerek 2020 Yılı sonu itibarı ile tespit alıřmaları tamamlanmıřtır.

Toplam 172.950 dekar mera alanının tahditi ve tahsisi tamamlanmıřtır.

Tahsis çalışmaları tamamlanan 25 yerleşim yerinde Mera Yönetim Birliği kurulmuştur.

2022 Yılı Mera Tespit-Tahdit-Tahsis, Tescil Ve Tahsis Amacı Değişikliği Durumu							
Sıra No	İlçe	Tespit Alanı (Da)	Tahdit Alanı (Da)	Tahsis Alanı (Da)	Tescil Alanı (Da)	İptal Edilen Alan(Da)	TAD Yapılan Alan (Da)
1	Altınözü	51	51	51	51		
2	Antakya						
3	Arsuz						
4	Belen						
5	Defne						
6	Dörtyol						15
7	Erzin	15	15				4
8	Hassa	1463	207	207	1267		
9	İskenderun						
10	Payas						
11	Kırıkhan	232	232	232			
12	Kumlu						7
13	Reyhanlı	684	684	684			
14	Samandağ						
15	Yayladağı						
TOPLAM		2445	1189	1189	1318		26

8.1.5 Mera Kiralama Bilgileri

Yılı	Kiralama Alanı (da)			Kiralama Bedeli (TL)
	Islah Amaçlı	Mevsimlik	Toplam	
2004		4.000	4.000	2.800
2005		1.000	1.000	14.500
2006		1.500	1.500	12.900
2007		7.500	7.500	20.710
2008		6.329	6.329	26.150
2009		6.200	6.200	19.100
2010		11.193	11.193	32.520
2011	500	9.204	9.704	92.550
2012	400		400	89.070
2013		3.000	3.000	15.100
2014		2.500	2.500	10.050
2015		1.750	1.750	14.000
2016		6.743	6.743	24.800
2017		7.843	7.843	18.850
2018		5.750	5.700	36.450
2019	446	9.750	10.196	99.440
2020	434	7.497	7.931	87.525
2021	246	7.747	7.993	89.920
2022	2026	9744	9744	49.940

2022 YILI TAHSİS AMACI DEĞİŞİKLİĞİ ÇALIŞMALARI

2022 yılında toplam 16 adet tahsis amacı değişikliği başvurusu yapılmış olup toplam 5405 dekar tahsis amacı değişikliği talebinin 26 dekarının ilgili kurum/kişi'ye tahsisi yapılmıştır.

MERA ISLAH ÇALIŞMALARI

İlimizde 2022 yılında, Bakanlığımız Genel Bütçesinden karşılanmak üzere Antakya İlçesi Aşağıoba ve Apaydın Mahalleleri, Belen İlçesi Ötençay (Bakras), Kırıkhan İlçesi Çamsarı, Ilıkpınar, Kodallı, Topboğazı ve Reyhanlı İlçesi Özkurtuluş Mahallesi ile Hassa İlçesi Çınarbaşı, Koruhöyük, Bintaş Mahallelerinde toplam 10.346 dekar alanda mera ıslah çalışmaları yürütülmüştür.

Bu kapsamda;

Çamsarı Mahallesi; Toplam 492 dekar alanda; 5.400 kg ÜRE gübresi atılmıştır. Ayrıca Kürtnasır mevkiindeki meranın sınırları 650 metre örgü tel ile çevrilmiştir. Ayrıca mera alanının 30 dekarlık kısmında bulunan kofa ve böğürtlen bitkileri ile mücadele etmek amacıyla 20 lt kimyasal ilaç alınmıştır.

Ilıkpınar Mahallesi; Toplam 500 dekar alanda; 5.500 kg. ÜRE gübrelemesi yapılmıştır. Ayrıca gölgelik amaçlı olarak 300 m² lik alanın etrafı örgü tel ile çevrilerek mera alanında otlayan hayvanlar için 3 adet suluk ve Ilıkpınar Mahallesiindeki içme suyu şebekesinden yaklaşık 2500 metre toprak altından PVC boru çekilerek suluğa bağlantısı sağlanmıştır. Mera alanının 400 dekarlık kısmında bulunan kofa ve böğürtlen bitkileri ile mücadele etmek amacıyla 240 lt kimyasal ilaç alınmıştır. Islah çalışması yürütülen 500 dekarlık mera alanının drenajının sağlanması amacıyla 2000 metre drenaj kanalı açılmıştır.

Kodallı Mahallesi; Toplam 250 dekar alanda; 2.750 kg ÜRE gübrelemesi yapılmıştır. Ayrıca mera alanlarının sınırlarında bulunan ve daha önceki yıllarda açılmış olan yaklaşık 2000 metre uzunluğundaki kanalların drenaj amaçlı olarak kazı makinesi ile temizlenmesi çalışması yapılmıştır. Mera alanının yaklaşık olarak 40 dekarlık kısmında bulunan kofa ve böğürtlen bitkileri ile mücadele etmek amacıyla 100 lt kimyasal ilaç alınmıştır.

Kofa ve böğürtlen bitkileri ile etkin bir şekilde mücadele edebilmek için yaklaşık 150 metre uzunluğunda 2 adet kapalı drenaj kanalı açılmış ve mera alanında kofa ve böğürtlenler, beko tipi kazıcı makine ile sökülerek mera alanının sınırlarına taşınmıştır.

Ayrıca mayıs ayı içerisinde geniş katılımlı otlatma sezonu açılış töreni yapılmıştır.

Topboğazı Mahallesi; Toplam 240 dekar alanda; 2.650 kg ÜRE gübrelemesi yapılmıştır.

Özkurtuluş Mahallesi; 700 dekar mera alanında; 7.700 kg ÜRE gübrelemesi yapılmıştır.

Bintaş Mahallesi; küçükbaş hayvanlar için toplam 450 m² genişliğinde 3 adet demir profilden gölgelik yapılmıştır.

Koruhöyük Mahallesi; küçükbaş hayvanlar için toplam 450 m² genişliğinde 3 adet demir profilden gölgelik yapılmıştır.

Çınarbaşı Mahallesi; küçükbaş hayvanlar için toplam 450 m² genişliğinde 3 adet demir profilden gölgelik ve 3 adet suluk yapılmıştır.

Apaydın Mahallesiinde; küçükbaş hayvanlar için toplam 450 m² genişliğinde 3 adet demir profilden gölgelik yapılmıştır. Ayrıca 100 metre mesafeden toprak altından içme suyu borusu çekilerek yapılan 3 adet suluğa bağlantısı yapılmıştır.

Ötençay (Bakras) Mahallesiinde; küçükbaş hayvanlar için toplam 300 m² genişliğinde 2 adet demir profilden gölgelik yapılmış ve gölgeliklerin etrafı örgü tel ile çevrilmiştir. Ayrıca 100 metre mesafeden toprak altından içme suyu borusu çekilerek yapılan 3 adet suluğa bağlantısı yapılmıştır. Haziran ayı içerisinde mera alanında bulunan abdestbozan bitkileri ile 2,4 –D etkili madde içerikli yabancı ot ilacı ile ilaçlama yapılmıştır.

Aşağıoba Mahallesiinde; küçükbaş hayvanlar için toplam 450 m² genişliğinde 3 adet demir profilden gölgelik yapılmıştır. Ayrıca 2000 metre mesafeden toprak altından içme suyu borusu çekilerek yapılan 3 adet suluğa bağlantısı yapılmıştır.

Karşılaşılan Sorunlar

- Otlatma ücretlerinin toplanılmasında güçlükler çekilmesi,
- Yem bitkisi ekilişlerinin arttırılamaması nedeniyle meralardaki baskının azaltılamaması,
- Bazı mera alanlarının üzerinde köy yerleşim yerinin bulunması nedeniyle 20 yıllık yeşil ot bedelinin ödenememesinden dolayı tahsis amacı değişikliğinin yapılamaması.

9. GIDA ve YEM ŞUBE MÜDÜRLÜĞÜ

İlimiz sınırları içerisinde faaliyet gösteren ve Gıda Güvenliği Bilgi Sistemine kayıtlı gıda işletmeleri 5996 sayılı Veteriner Hizmetleri, Bitki Sağlığı, Gıda ve Yem Kanunu kapsamında denetlenmektedir.

9.1 Gıda İşletmeleri Ve Denetim Sonuçları

9.1.1. İşletmelere Göre Gıda Denetim Sonuçları

Faaliyet Konusu	İşletme Sayısı	Denetim Sayısı
Gıda Üreten İş yeri	2.132	5.100
Satış Yeri	8.051	14.019
Toplu Tüketim Yerleri	3.536	7.904
Gıda Dışı Faaliyet (Gümrük, Mesken vb.)	111	25
GENEL TOPLAM	13.830	27.048

9.1.2. İlçe Bazında Gıda Denetimleri

İlçe Adı	Gıda İşletme Sayısı	2022 Yılı Hedeflenen Denetim Sayısı	2022 Yılı Gerçekleşme	Gerçekleşme Oranı %
Altınözü	320	492	475	96
Antakya	2456	4052	4.279	105
Arsuz	1083	1756	2.098	120
Belen	301	560	722	129
Defne	1329	2216	2.398	108
Dört Eylül	934	1600	1.864	117
Erzin	286	512	716	140
Hassa	420	752	853	113
İskenderun	1696	3128	3.529	113
Kırıkhan	846	1396	1.528	110
Kumlu	61	112	140	125
Payas	348	644	719	112
Reyhanlı	561	940	1.104	117
Samandağ	1430	2004	2.493	124
Yayladağı	301	436	783	180
Gıda ve Yem Şb.	1347	2392	3.322	139
TOPLAM	13.719	22.992	27.023	

9.1.3. Sektörel Bazlı Denetimler

Sektör	İşletme Sayısı	2021 Denetim Hedefi	2021 Gerçekleşme	Gerçekleşme Oranı %
Et Ürünleri	11	33	33	100
Süt Ürünleri (İşleme Tesisi)	73	219	300	137
Yaş Meyve Sebze Meyve Sebze İşleme	225	225	384	170
Zeytin Yağı ve Bitkisel Yağ	125	125	258	200
Unlu Mamuller -Pastacılık Ürünleri	794	1588	1661	104
Diğer Üretim Yerleri	904	1808	2464	136
Toplu Tüketim Yerleri	3.536	6.917	7904	114
Satış	8.051	12077	14019	116
TOPLAM İŞLETME SAYISI	13.719	22.992	27.023	

9.2. Gıda Numuneleri Sonuçları

9.2.1. Numune ve Analiz Sonuçları

Numune Sayısı	Analiz Sonucu Olumlu	Analiz Sonucu Olumsuz	Sonuçlanmayan
522	477	46	2

9.2.2. Numuneler ve İdari Para Yaptırımları

İlçe Adı	Alınan Gıda Numune Sayısı	Alınan Yem Numune Sayısı	Kesilen Ceza Miktarı (TL)	Uygulanan Yaptırım Sayısı (Adet)
Altınözü	4	0	0	0
Antakya	31	0	454.827	32
Arsuz	27	0	144.892	12
Belen	14	0	86.911	9
Defne	50	0	132.504	8
Dörtyol	36	0	72.286	9
Erzin	11	0	70.020	15
Hassa	4	0	0	0
İskenderun	36	0	25.821	4
Kırıkhan	16	0	78.626	9
Kumlu	0	0	0	0
Payas	5	0	12.408	2
Reyhanlı	11	0	45.558	2
Samandağ	47	0	123.036	15
Yayladağı	0	0	0	0
Gıda ve Yem Şb.	230	61	1.122.774	43
TOPLAM	522	61	2.369.663	160

2022 yılında gıda işletmelerinden 522 adet gıda numunesi alınmış olup, ilgili laboratuvarlarda yaptırılan muayene ve analiz sonucuna göre 474 adet numunenin TGK'ne uygun olduğu, 46 adet numunenin TGK'ne uygun olmadığı tespit edilmiştir.

9.2.3. Ürün Gruplarına Göre Numune Sayıları

Numunenin Cinsi	Numune Sayısı
Süt ve Süt Ürünleri	73
Et ve Et Ürünleri	16
Alkolsüz İçecekler	0
Meyve ve Sebze İşleme	218
Kuruyemiş ve Çerezler	6
Alkollü İçkiler	21
Bitkisel Yağ ve Margarin	12
Tahıl, Un, Unlu Mamüller	6
Yaş Pasta	20
Takviye Edici Gıdalar	2
Diğer Gıda Ürünleri	148
Toplam	522

9.3. Gıda İşletmelerine Uygulanan Yasal İşlemler

9.3.1. İdari Para Cezalarının İşletmelere Dağılımı

Sektörün Adı	İdari Para Cezası	İdari Para Cezası Miktarı (TL)	Savcılık
Süt ve Süt Mamülleri	13	392.305	1
Et ve Et Mamülleri	0	0	-
Meyve-Sebze İşleme	7	269.262	-
Takviye Edici Gıdalar	0	0	-
Yumurta Paketleme	2	28.982	-
Ekmek ve Ekmek Çeşitleri	6	84.747	-
Hazır Yemek ve Meze	1	41.426	-
Yağ	3	120.706	-
Satış-Toplu Tüketim Yeri	76	841.576	-
Alkolsüz İçecek	0	0	-
Unlu Mamüller İmalatı	5	97.191	-
Baharat İmalatı-Paketleme	0	0	-
Diğer Gıda	12	292.687	-
Birincil Üretici	31	117.957	-
Yem İşletmesi	4	82.824	-
TOPLAM	160	2.369.663	1

9.3.2. Alo 174 Gıda Hattı Başvuru Sonuçları

Müracaat Sayısı	Sonuçlanan	İşlemleri Devam Eden	İdari Para Cezası	Kesilen Para Cezası (TL)	Üretimden Men	Savcılık
658	632	26	20	401.432	1	-

2022 yılında Alo 174 Gıda Hattına ilimizle ilgili toplam 658 adet başvuru yapılmış olup, 632 adet başvuru sonlandırılmıştır. 26 başvuru ile ilgili işlemler halen devam etmektedir. Alo Gıda kapsamında 401.432 TL tutarında toplamda 20 adet idari para cezası uygulanmıştır.

9.4. Gıda İşletme Kayıt Ve Onay Belgeleri

2022 yılında İl genelinde 20 adet Onay/Şartlı Onay Belgesi, 1525 adet İşletme Kayıt Belgesi düzenlenmiştir.

9.5 Gıda İthalat Ve İhracat Faaliyetleri

9.5.1. Gerçekleşen Gıda İthalat ve İhracat Miktarı

Gerçekleşen İthalat Toplamı (Ton)	Gerçekleşen İhracat Toplamı (Ton)
4.884.615 Ton	224.000 Ton

9.5.2. Gıda İthalat ve İhracatta Düzenlenen Belge Sayısı

Gösterge	Değer (Adet)
İthalat Onay Belgesi	2.248
Onaylanan İthalat Ön Bildirimi	1.157
İhracatta Düzenlenen Sağlık Sertifikası	13.936
İhracata Yönelik Alınan Numune Sayısı	11.701

9.6. Yem Kontrol Ve Denetimi

Yem Denetimi Sonuçları

Mevcut Yem İşletmesi Sayısı	Denetim Sayısı	Toplam Numune Sayısı	Uygun Numune Sayısı	Uygun Olmayan Numune Sayısı	İdari Para Cezası Sayısı	İdari Para Cezası Tutarı
302	269	55	48	4	4	82.824

10. HAYVAN SAĞLIĞI ve YETİŞTİRİCİLİĞİ ŞUBE MÜDÜRLÜĞÜ

10.1. Serbest Veteriner Hekimlerle İlgili İşlemler

İlimiz genelinde ruhsatlı toplam 142 adet veteriner kliniği mevcut olup; 2022 yılında 10'una yeni ruhsat verilmiştir. 2022 yılı içerisinde Veteriner kliniklerinin tamamı denetlenmiş, bu denetimler sonucu 5 kliniğe 103.530 TL idari para cezası uygulanmıştır.

10.2. Hayvan Hastalık Mihrakları

2022 yılı içerisinde 15 mihrakta sığır tüberkülozu, 2 mihrakta kuduz ve 1 mihrakta şap hastalığı çıkmıştır. Sığır Tüberkülozu mihraklarından 13 adetinin, Kuduz hastalığı mihraklarından 1 adetinin sönüşü yapılmış olup, 2 mihrakta tüberküloz hastalığı, 1 mihrakta kuduz ve 1 mihrakta şap hastalığı aktif olmak üzere mevcuttur.

Bahsi edilen hastalıklara ilişkin söz konusu yerlerde 5996 Sayılı Veteriner Hizmetleri, Bitki Sağlığı, Gıda ve Yem Kanununa istinaden alınan “Hayvan Sağlık Zabıtası Komisyon Kararları” doğrultusunda, karantina, tecrit, dezenfeksiyon ve aşılama uygulamaları yapılmıştır.

10.3. Suni Tohumlama Çalışmaları

İlimizde suni tohumlama çalışmaları izin almış 104 Veteriner Hekim ile yürütülmektedir. Yıllara göre suni tohumlama sayıları:

2018	2019	2020	2021	2022
15.164	14.350	12.879	12.505	10.021

10.4. Kanatlı İşletmeleri

10.4.1. Hatay İli Ticari Etlik İşletmeleri

İlçe Adı	Kümes Kapasitesi
Belen	79.000
Defne	120.000
Samandağ	168.000
Yayladağı	102.500
Antakya	30.000
TOPLAM	499.500

10.4.2. Hatay İli Ticari Yumurtacı İşletmeleri

İlçe Adı	Kümes Kapasitesi
Antakya	40.000
Belen	14.000
Defne	2.000
Dörtyol	25.600
Erzin	20.000
Kırıkhan	25.000
Samandağ	1.500
Arsuz	53.600
Yayladağı	93.500
TOPLAM	275.200

Damızlık kanatlı işletmesi kapasitesi 400.000 adettir.

10.5. Hayvan Refahı

Hayvanların nakilleri sırasında refahı ve korunması yönetmeliği uyarınca 288 kişiye nakliyeciyetki belgesi, 629 kişiye sürücü/bakıcı yeterlilik belgesi, 60 kişiye satıcı(celep) çalışma izin belgesi düzenlenmiştir. Belgelendirme ve sertifikasyon çalışmaları devam etmekte olup 2022 yılı içerisinde 16 kişiye nakliyeciyetki belgesi, sürücü/bakıcı yeterlilik belgesi verilmiştir.

10.6. Küpeleme İşlemleri İle İlgili İşlemler

10.6.1. Büyükbaş Küpeleme

İlçe Adı	Hayvan Sayısı	2022 (Gerçekleşen)
Altınözü	11.723	5.178
Antakya	26.000	11.623
Arsuz	13.500	6.050
Belen	2.090	778
Defne	12.101	4.897
Dörtyol	5.000	1.587
Erzin	2.945	759
Hassa	10.300	2.973
İskenderun	2.655	702
Kırıkhan	14.714	4.592
Kumlu	4.500	1.399
Payas	1.750	494
Reyhanlı	8.200	3.120
Samandağ	15.500	7.490
Yayladağı	10.688	4.527
TOPLAM	141.666	56.169

10.6.2. Küçükbaş Küpeleme

İlçe Adı	Hayvan Sayısı	2022 (Gerçekleşen)
Altınözü	11.000	3.600
Antakya	32.000	17.241
Arsuz	9.000	2.041
Belen	19.790	6.793
Defne	4.225	862
Dört Yol	10.900	9.646
Erzin	10.015	6.314
Hassa	159.650	37.852
İskenderun	7.796	2.292
Kırıkhan	119.940	31.893
Kumlu	41.445	10.044
Payas	4.800	1.647
Reyhanlı	57.630	16.789
Samandağ	2.376	829
Yayladağı	28.441	12.015
TOPLAM	519.008	159.858

10.7. Aşılama İşlemleri İle İlgili İşlemler

10.7.1. Hayvan Hastalık ve Zararlıları İle Mücadele

Programın Adı	2022 Program	2022 Gerçekleşme
Şap İlkbahar Dönemi (B.B.)	141.666	128.786
Şap Sonbahar Dönemi(B.B)	138.544	124.824
Sığırların Nodüler Ekzantemi (B.B.)	141.666	128.464
Kuduz Aşılması (kedi-köpek)	5.480	6.179
Koyun keçi Bruselozu (K.B)	47.150	39.774
Koyun Keçi Vebası	96.000	90.867
Sığır Bruselozu	61.025	29.851
Sağlık Taraması (muhtelif baş)	566.000	600.000

10.7.2. Büyükbaş Şap Aşılması (İlkbahar)

İlçe Adı	2022 Program	2022 Gerçekleşen	%
Altınözü	11.723	12.429	100
Antakya	26.000	23.100	89
Arsuz	13.500	12.261	95
Belen	2.090	1.967	93
Defne	12.101	9.925	90
Dört Yol	5.000	4.400	88
Erzin	2.945	2.047	80
Hassa	10.300	9.712	94
İskenderun	2.655	2.068	86
Kırıkhan	14.714	12.750	89
Kumlu	4.500	3.896	92
Payas	1.750	1.775	100
Reyhanlı	8.200	8.052	98
Samandağ	15.500	14.750	100
Yayladağı	10.688	9.654	81
TOPLAM	141.666	128.786	

10.7.3. Büyükbaş Şap Aşılması (Sonbahar)

İlçe Adı	2022 Program	2022 Gerçekleşen	%
Altınözü	11.500	11.137	97
Antakya	26.000	24.100	93
Arsuz	13.000	12.274	95
Belen	2.110	1.989	95
Defne	11.078	10.000	91
Dört Yol	5.000	4.250	85
Erzin	2.555	1.767	70
Hassa	10.300	9.359	91
İskenderun	2.400	2.007	84
Kırıkhan	14.307	12.325	87
Kumlu	4.250	3.871	91
Payas	1.750	1.650	95
Reyhanlı	8.200	7.272	86
Samandağ	14.100	14.200	100
Yayladağı	11.994	8.623	72
TOPLAM	138.544	124.824	

10.7.4. Sığırların Nodüler Ekzantemi Aşılması

İlçe Adı	2022 Program	2022 Gerçekleşen	%
Altınözü	11.723	9.880	85
Antakya	26.000	23.000	89
Arsuz	13.500	12.057	89
Belen	2.090	1.835	88
Defne	12.101	9.835	82
Dörtyol	5.000	5.650	100
Erzin	2.945	2.607	89
Hassa	10.300	11.540	100
İskenderun	2.655	2.209	83
Kırıkhan	14.714	12.723	87
Kumlu	4.500	3.825	85
Payas	1.750	1.860	100
Reyhanlı	8.200	7.448	91
Samandağ	15.500	14.341	93
Yayladağı	10.688	9.654	91
TOPLAM	141.666	128.464	

10.7.5. Sığır Brusellozu Aşılması

İlçe Adı	2022 Program	2022 Gerçekleşen	%
Altınözü	6.750	2.176	33
Antakya	11.250	5.117	46
Arsuz	7.500	2.085	28
Belen	625	440	71
Defne	3.000	2.280	76
Dörtyol	2.500	2.100	84
Erzin	1.000	575	58
Hassa	3.750	2.457	66
İskenderun	850	276	33
Kırıkhan	6.750	2.700	40
Kumlu	1.750	976	56
Payas	550	160	30
Reyhanlı	3.750	2.729	73
Samandağ	6.000	2.780	47
Yayladağı	5.000	3.000	60
TOPLAM	61.025	29.851	

10.7.6. Kuduz Aşılması

İlçe Adı	2022 Program	2022 Gerçekleşen	%
Altınözü	100	129	100
Antakya	1.200	1.856	100
Arsuz	300	347	100
Belen	150	175	100
Defne	300	300	100
Dörtyol	300	226	76
Erzin	200	206	100
Hassa	400	384	96
İskenderun	1.000	1.191	100
Kırıkhan	400	375	94
Kumlu	130	130	100
Payas	150	155	100
Reyhanlı	200	150	75
Samandağ	450	418	93
Yayladağı	200	137	69
TOPLAM	5.480	6.179	

10.7.7. Küçükbaş Aşılama (Koyun Keçi Vebası)

İlçe Adı	2022 Program	2022 Gerçekleşen	%
Altınözü	3.000	3.592	100
Antakya	6.000	5.110	85
Arsuz	2.000	2.200	100
Belen	4.500	4.434	99
Defne	700	700	100
Dörtyol	5.000	3.000	100
Erzin	3.500	3.150	90
Hassa	25.000	24.628	99
İskenderun	1.500	1.337	89
Kırıkhan	20.000	17.400	87
Kumlu	5.000	4.808	96
Payas	1.000	1.200	100
Reyhanlı	10.000	9.403	94
Samandağ	800	800	100
Yayladağı	10.000	9.105	91
TOPLAM	96.000	90.867	

10.7.8. Koyun Keçi Brusellozu Aşılması

İlçe Adı	2022 Program	2022 Gerçekleşen	%
Altınözü	2.000	1.357	68
Antakya	600	700	100
Arsuz	1.000	1.000	100
Belen	2.000	1.984	99
Defne	350	0	0
Dörtyol	500	500	100
Erzin	2.000	1.970	99
Hassa	10.000	7.522	75
İskenderun	300	189	63
Kırıkhan	15.000	13.300	89
Kumlu	5.000	4.251	85
Payas	100	0	0
Reyhanlı	6.000	5.204	87
Samandağ	300	300	100
Yayladağı	2.000	1.797	90
TOPLAM	47.150	39.774	

10.8. Arıcılık İşletmelerinin Üretim Tablosu

İlçe Adı	İşletme Sayısı	Bal (Kg)	Mum (Kg)	Arılı Kovan Sayısı
Altınözü	24	9.425	0	1.990
Antakya	112	66.250	3.352	10.176
Arsuz	83	64.810	2.160	9.491
Belen	25	16.370	180	2.001
Defne	25	46.150	1.743	4.877
Dörtyol	152	393.290	11.835	32.308
Erzin	44	30.906	1.375	5.225
Hassa	52	38.300	1.249	5.542
İskenderun	58	47.150	1.998	5.266
Kırıkhan	80	86.500	8.100	8.610
Kumlu	6	4.130	177	834
Payas	18	12.110	354	1.612
Reyhanlı	40	19.460	918	3.302
Samandağ	60	50.960	2.225	6.654
Yayladağı	90	77.355	3.695	10.685
TOPLAM	869	963.166	39.361	108.573

10.9. Hayvan ve Hayvansal Ürün İhracatı

Ürün	Miktar(Kg)
Balıkçılık ve Su Ürünleri	1.814.894
Kanatlı Eti ve Ürünleri	8.264.496
Yumurta	2.564.988
Süt ve Süt Ürünleri	229.489
Arıcılık Ürünleri	11.968
Kırmızı Et ve Et Ürünleri	150.575
Toplam	13.036.410

ABD, Almanya, Avusturya, Danimarka, Fransa, Hollanda, İran, İrlanda, İsviçre, İngiltere, Kanada, KKTC, Kuveyt, Lübnan, Malezya, Mısır, Norveç, Rusya, Singapur, Suudi Arabistan'a 74 adet ev ve süs hayvanı yolcu beraberli olarak ihraç edilmiştir.

5.230 canlı küçükbaş hayvan, 2.382.665 kg.balıkçılık ve su ürünü, 281.166 kg. süt ve süt ürünü, 11.173.213 kg. kanatlı eti ve ürünleri, 207.149 kg. sofralık yumurta, 948.732 kg. kuluçkalık yumurta, 73.613 kg. kırmızı et ve ürünleri, 17.999 kg. bal ve ürünleri ihraç edilmiştir.

8.492 adet ev ve süs hayvanı ticari olarak Suriye'ye ihraç edilmiştir.

2022 yılı içerisinde 1.195 adet sağlık sertifikası düzenlenmiş olup, ihracat kontrollerinde 24 işletme denetimi gerçekleştirilmiştir. Bahse konu denetimlerde 11 adet numune alınarak 35 parametre ve analiz değerlendirilmiş ve herhangi bir uygunsuzluk tespit edilmemiştir.

10.10. Ev Hayvanları ile ilgili işlemler

2022 yılında kedi, köpek ve gelinciklerin kimliklendirilmesi ve kayıt altına alınması çalışmaları kapsamında 7.102 adet kedi ile 8.550 adet köpek kimliklendirilerek kayıt altına alınmıştır.

İlimiz genelinde ruhsatlı 48 adet ev hayvanı satış yeri ile 1 adet ev hayvanı üretim yeri mevcut olup, ruhsatlandırma aşamasında 2 adet ev hayvanı satış yeri ve 2 adet ev hayvanı üretim yeri mevcuttur.

10.11. Hayvan Ürünlerinde Kalıntı İzleme

İlçe	Alınan Numune										Toplam Numune Bal	Sonuç
	Süt	Kırmızı Et	İçme Suyu	Beyaz Et	Bal	Karaciğer	Süt	Kırmızı Et	İçme Suyu	Beyaz Et		
Antakya	6	8				Antakya	6	8				Antakya
Belen		7	1	7		Belen		7	1	7		Belen
Kumlu						Kumlu						Kumlu
Kırıkhan	3					Kırıkhan	3					Kırıkhan
Samandağ		5				Samandağ		5				Samandağ
Erzin						Erzin						Erzin
Defne	3		2	3		Defne	3		2	3		Defne
Dört Yol		2				Dört Yol		2				Dört Yol
Yayladağı						Yayladağı						Yayladağı
Hassa	3				2	Hassa	3				2	Hassa
Arsuz					3	Arsuz					3	Arsuz
Altınözü	3					Altınözü	3					Altınözü
Reyhanlı	11	3	2			Reyhanlı	11	3	2			Reyhanlı
Toplam	29	25	5	10	5	Toplam	29	25	5	10	5	Toplam

10.12. Kesimhane Denetimleri

Sıra	İlçe	Adı	Planlanan Denetim Sayısı	Gerçekleşen Denetim Sayısı
1	ANTAKYA	Çekiçler Kesimhanesi	4	4
2	ANTAKYA	Hatay B Ş B Antakya Kesimhanesi	4	4
3	DEFNE	Ak-Et Kesimhanesi	4	4
4	ERZİN	Hatay B Ş B Erzin Kesimhanesi	4	4
5	BELEN	Etçi Et Ürünleri Kesimhanesi	4	4
6	SAMANDAĞ	Hatay B Ş B Samandağ Kesimhanesi	4	4
7	ARSUZ	Hatay B Ş B Arsuz-Akçalı Kesimhanesi	4	4
8	REYHANLI	İbrahim Barutçu Kesimhanesi	4	4
9	DÖRTYOL	Hatay B.Ş.B Dört Yol Kesimhanesi	4	4
10	BELEN	TADES Kanatlı Kesimhanesi	4	3
TOPLAM			40	39

11. KIRSAL KALKINMA ve ÖRGÜTLENME ŞUBE MÜDÜRLÜĞÜ

11.1.Örgütlenme Çalışmaları

11.1.1. Kooperatifçilik Çalışmaları

İlimizde hali hazırda 77 adet tarımsal amaçlı kooperatif ve 1 adet Su Ürünleri Kooperatifleri Bölge Birliği faaliyetine devam etmektedir. Faaliyette olan 77 kooperatifin dağılımı ise 46 adet kalkınma, 22 adet sulama ve 9 adet su ürünleri kooperatifi şeklindedir. Ayrıca 2 adet sulama kooperatifi ve 3 adet tarımsal kalkınma kooperatifi tasfiye halindedir.

Tarımsal Amaçlı Kooperatifler Listesi

İlçesi	Tarımsal Kalkınma	Sulama	Su Ürünleri	Toplam
ANTAKYA	6	0	0	6
ALTINÖZÜ	2	0	0	2
ARSUZ	1	0	2	3
BELEN	1	1	0	2
DEFNE	1	0	0	1
DÖRTYOL	7	3	1	11
ERZİN	4	5	0	9
HASSA	8	1	0	8
İSKENDERUN	1	0	1	2
KIRIKHAN	3	6	0	9
KUMLU	0	1	0	1
PAYAS	1	0	1	2
REYHANLI	0	4	0	4
SAMANDAĞ	7	0	4	11
YAYLADAĞI	5	1	0	6
TOPLAM	47	22	9	78

Tarımsal Amaçlı Kooperatif Bölge Birlikleri Listesi

S.S. Hatay Bölgesi Su Ürünleri Kooperatifleri Birliği

İli	Tarımsal Kalkınma	Sulama	Su Ürünleri	Toplam
HATAY	-	-	1	1
GENEL TOPLAM	-	-	1	1

11.1.2 Yetiştirici Birlikleri

İlimizde faaliyet gösteren yetiştirici birlikleri

- ✓ Hatay İli Arı Yetiştiricileri,
- ✓ Hatay İli Damızlık Koyun- Keçi Yetiştiricileri
- ✓ Hatay İli Damızlık Sığır Yetiştiricileri Birliği olmak üzere 3 adet Islah Birliği mevcuttur.

11.1.3 Üretici Birlikleri

İlimizde 5200 Sayılı Kanuna göre kurulmuş 4 adet Üretici Birliği faaliyettedir. 1 adet Üretici birliği tasfiye halindedir.

- ✓ Hatay İli Süt Üreticileri Birliği
- ✓ Hatay İli Kırmızı Et Üreticileri Birliği
- ✓ Hatay İli Bal Üreticileri Birliği
- ✓ Dört Yol Turunçgil Üreticileri Birliği
- ✓ Tasfiye Halinde Hassa İlçesi Meyve Üreticileri Birliği

İlimizde faaliyet gösteren özel statüye tabi mevcut kooperatif ve birliklerin listesi aşağıda verilmiştir.

İlçeler	Çukobirlik	Sulama Birliği	Tarım Kredi Koop.
ALTINÖZÜ	-	1	1
ANTAKYA	1	-	2
ARSUZ	-	-	1
DÖRTYOL	-	1	1
ERZİN	1	-	1
HASSA	1	1	1
KIRIKHAN	1	2	1
KUMLU	1	-	1
REYHANLI	1	-	1
SAMANDAĞ	-	2	1
YAYLADAĞI	-	1	1
TOPLAM	6	8	12

11.2. Kırsal Kalkınma Yatırımlarının Desteklenmesi Programı Çalışmaları

KKYDP ile kırsal alanda gelir düzeyinin yükseltilmesi, tarımsal üretim ve tarımsal sanayi entegrasyonunun sağlanması, tarımsal pazarlama altyapısının geliştirilmesi, gıda güvenliğinin güçlendirilmesi, kırsal alanda alternatif gelir kaynaklarının oluşturulması ve toplu basınçlı sulama sistemlerine geçilmesi hedeflenmektedir. KKYDP kapsamında ekonomik yatırımlara Bakanlığımız tarafından **%50 hibe desteği** verilmektedir.

KKYDP Türü	Proje Sayısı	Hibe Tutarı
Ekonomik Yatırım	125	41.180.552,72
Altyapı Yatırımları	243	3.455.742,12
Basınçlı Sulama	385	10.533.937,59
Uzman Eller	14	1.385.353,33
Fao Madad*	23	734.528,15
Büyükbaş Küçükbaş Hayvancılık	26	712.655,70

11.2.1 Ekonomik Yatırımlar

11.2.1.1. Ekonomik Yatırımlar (14.2.ETAP)

1/1/2021-31/12/2025 tarihleri arasında uygulanacak Tarım ve Orman Bakanlığının Kırsal Kalkınma Destekleri Kapsamında Tarıma Dayalı Ekonomik Yatırımların Desteklenmesi Hakkında Tebliğ (No: 2020/24) 21 Kasım 2020 tarihli 31311 sayılı Resmî Gazetede yayımlanarak yürürlüğe girmiştir. İlgili tebliğ çerçevesinde 14.2 Etap Ekonomik Yatırımlar kapsamında Tarım ve Orman Bakanlığınca 2 proje onaylanmış olup, iki yatırımcı ile hibe sözleşmesi imzalanmıştır. Hibe sözleşmesi imzalanan 2 proje tamamlanmış ve **2.721.520,83 TL** hibe ödemesi yapılmıştır.

11.2.1.2. Ekonomik Yatırımlar (14.3.ETAP)

1/1/2021-31/12/2025 tarihleri arasında uygulanacak Tarım ve Orman Bakanlığının Kırsal Kalkınma Destekleri Kapsamında Tarıma Dayalı Ekonomik Yatırımların Desteklenmesi Hakkında Tebliğ (No: 2020/24) 2022 – 2023 dönemi 14.3 Etap başvuru süreci devam etmektedir.

11.2.1.3. Ekonomik Yatırımlar (14.3.ETAP)

1/1/2021-31/12/2025 tarihleri arasında uygulanacak Tarım ve Orman Bakanlığının Kırsal Kalkınma Destekleri Kapsamında Tarıma Dayalı Ekonomik Yatırımların Desteklenmesi Hakkında Tebliğ (No: 2020/24) 2022 – 2023 dönemi 14.3 Etap başvuru süreci devam etmektedir.

11.2.1.4. Altyapı Yatırımlar (14.2.ETAP)

14.2 Etap Altyapı Yatırımları A iş planı kapsamında 259 yatırımcı ile sözleşme imzalanmış, 5 proje iptal edilmiş, 243 proje tamamlanmış ve 11 proje satın alma aşamasındadır. Tamamlanan 243 projenin ilçelere dağılımı ödenen hibe miktarı aşağıdaki tabloda verilmiştir.

İlçe	Proje Sayısı	Hibe Tutarı
ALTINÖZÜ	62	669.307,67
ANTAKYA	10	113.619,00
ARSUZ	4	32.453,50
BELEN	3	41.651,50
DEFNE	6	89.203,50
DÖRTYOL	10	236.427,50
ERZİN	11	324.821,50
HASSA	6	106.534,85
KIRIKHAN	31	457.472,37
KUMLU	5	78.658,34
REYHANLI	11	181.594,21
SAMANDAĞ	19	293.000,00
YAYLADAĞI	65	830.998,20
TOPLAM	243	3.455.742,12

11.2.1.5. Altyapı Yatırımlar (14.3.ETAP)

Kırsal Kalkınma Destekleri Kapsamında Kırsal Ekonomik Altyapı Yatırımlarının Desteklenmesi Hakkında Tebliğ (No: 2020/25) 21 Kasım 2020 tarihli 31311 sayılı Resmî Gazetede yayımlanarak yürürlüğe girmiştir. İlgili tebliğ çerçevesinde 2022 – 2023 dönemi 14.3 Etap başvuru süreci devam etmektedir.

11.2.1.6. Yıllar İtibariyle Ekonomik Yatırımlar

Yılı	Proje Sayısı	Hibe Tutarı
2007	2	139.202,59
2008	6	828.550,07
2009	20	3.317.143,72
2010	12	2.801.141,41
2011	11	2.756.482,56
2013	15	3.632.057,90
2014	8	1.933.621,36
2015	5	1.036.450,00
2016	5	1.869.600,00
2017	5	1.668.440,00
2018	16	7.930.280,39
2019	13	7.813.670,02
2020	2	187.250,00
2021	3	2.545.141,87
2022	2	2.721.520,83
TOPLAM	125	41.180.552,72

11.2.1.7. Başlangıç Yılı İtibari ile İlçeler Bazında Ekonomik Yatırımlar

İLÇELER	PROJE SAYISI	HİBE MİKTARI
ALTINÖZÜ	18	6.037.460,21
ANTAKYA	37	9.491.098,59
BELEN	19	6.171.833,24
DEFNE	2	1.826.633,75
DÖRTYOL	4	1.563.010,03
ERZİN	10	5.071.136,48
HASSA	9	2.425.549,89
İSKENDERUN	2	270.701,30
KIRIKHAN	5	1.911.489,36
KUMLU	6	3.504.205,80
REYHANLI	5	1.296.395,41
SAMANDAĞ	7	1.557.788,67
YAYLADAĞI	1	53.250,00
TOPLAM	125	41.180.552,72

11.2.2. Bireysel Sulama

11.2.2.1. Bireysel Sulama (16. ETAP)

Kırsal Kalkınma Destekleri Kapsamında Bireysel Sulama Sistemlerinin Desteklenmesi Hakkında Tebliğ (No: 2021/7) çerçevesinde ilimizde 16.etapta toplam 20 adet sulama projesi başvurusu yapılmıştır. 18 proje onaylanmış olup; 2 proje sahibi çeşitli sebeplerden dolayı başvurusu reddedilmiş, 18 proje sahibi ile sözleşme imzalamış ve projeler tamamlanmıştır. Toplam 678.553,06 TL, hibe ödemesi yapılmıştır.

11.2.2.2. Bireysel Sulama (17. ETAP)

Kırsal Kalkınma Destekleri Kapsamında Bireysel Sulama Sistemlerinin Desteklenmesi Hakkında Tebliğ (No: 2021/7) çerçevesinde ilimizde 17.etapta toplam 23 adet sulama projesi başvurusu yapılmış olup, 4 proje GES (Güneş Enerji Sistemi) uygun görülmediğinden elenmiştir. Uygun görülen 19 projeden 17 proje sahibi ile sözleşme imzalamış ve 15 proje tamamlanmıştır. Toplam 1.277.887,28 TL, hibe ödemesi yapılmıştır.

11.2.2.3 17. Etap İlçe Bazlı Bireysel Sulama Yatırımları

İlçeler	Proje Sayısı	Hibe Miktarı
ALTINÖZÜ	1	41.435,93
ANTAKYA	1	57.634,52
HASSA	1	27.251,43
KIRIKHAN	4	419.811,83
KUMLU	4	440.374,39
REYHANLI	4	291.379,18
TOPLAM	15	1.277.887,28

11.2.2.4. Yıllar İtibariyle Bireysel Sulama Yatırımları

Yılı	Proje Sayısı	Hibe Tutarı
2007	42	626.399,60
2008	16	432.581,50
2009	6	106.032,95
2010	17	389.355,82
2011	6	115.641,45
2012	7	167.088,34
2013	24	752.567,60
2014	17	402.707,44
2015	24	519.210,05
2016	6	123.866,00
2017	16	229.005,00
2018	100	2.793.176,00
2019	71	1.919.865,50
2021	18	678.553,06
2022	15	1.277.887,28
TOPLAM	385	10.533.937,59

11.2.2.5. Başlangıç Yılı İtibari İle İlçeler Bazında Bireysel Sulama Yatırımları

İlçeler	Proje Sayısı	Hibe Miktarı
ALTINÖZÜ	5	108.142,89
ANTAKYA	50	1.690.831,78
ARSUZ	2	31.211,77
BELEN	2	67.478,00
DÖRTYOL	52	599.563,71
ERZİN	48	552.648,48
HASSA	4	44.410,34
İSKENDERUN	8	78.087,56
KIRIKHAN	51	1.897.643,74
KUMLU	51	1.670.680,42
REYHANLI	102	3.681.577,15
SAMANDAĞ	9	73.352,97
YAYLADAĞI	1	38.308,78
TOPLAM	385	10.533.937,59

11.3. Büyükbaş Küçükbaş Hayvancılık Projelerinin Desteklenmesi

Büyükbaş Ve Küçükbaş Hayvancılık İşletmelerine Yönelik Yatırımların Desteklenmesine İlişkin Uygulama Esasları Tebliği (Tebliğ No: 2021/21) çerçevesinde ilimizden başvurusu yapılan 48 adet proje onaylanmıştır. 16 proje sahibi kendi isteğiyle vazgeçmiş, 6 proje sahibinin eksik evraklardan dolayı sözleşmesi feshedilmiştir. 26 adet proje tamamlanmış olup, **712.655,70 TL**, hibe ödemesi yapılmıştır.

11.3.1. Büyükbaş Küçükbaş Hayvancılık Projelerinin İlçeler Bazında Dağılımı

İlçeler	Proje Sayısı	Hibe Miktarı
ALTINÖZÜ	11	219.674,05
ANTAKYA	4	106.500,00
İSKENDERUN	2	73.250,00
KIRIKHAN	4	136.315,00
REYHANLI	1	64.370,37
SAMANDAĞ	3	97.175,91
YAYLADAĞI	1	15.370,37
TOPLAM	26	712.655,70

11.3.2. Büyükbaş Küçükbaş Hayvancılık Projesi Dağıtılan Ekipmanların Dağılımı

İlçeler	Yem Hazırlama Makinası	Seyyar Süt Sağım Makinası	Süt Soğutma Tankı	Hayvan Kaşıma Ünitesi	Otomatik Suluk
ALTINÖZÜ	6	5	4	6	10
ANTAKYA	3	2	-	2	-
İSKENDERUN	2	1	-	2	-
KIRIKHAN	3	1	-	-	-
REYHANLI	1	1	1	2	10
SAMANDAĞ	3	2	1	-	8
YAYLADAĞI	-	1	1	-	10
TOPLAM	18	13	7	12	38
YAYLADAĞI	-	1	1	-	10
TOPLAM	18	13	7	12	38

11.4. Uzman Ellerin Desteklenmesi Projesi

1/6/2021 tarihli ve 4046 sayılı Cumhurbaşkanı Kararı ile yürürlüğe konulan “Kırsal Kalkınma Destekleri Kapsamında Kırsal Kalkınmada Uzman Ellerin Desteklenmesine İlişkin Karar” doğrultusunda yayınlanan, Kırsal Kalkınma Destekleri Kapsamında Kırsal Kalkınmada Uzman Eller Projelerinin Desteklenmesi Hakkında Tebliğ (Tebliğ No: 2021/61) doğrultusunda 27 başvuru gerçekleştirilmiştir. 27 başvurunun yapılan incelemesi sonucunda iş planını yenilemeyen 4 başvuru geçersiz sayılmış, 23 geçerli başvurudan 22 başvuru Bakanlık tarafından onaylanmıştır. Onaylanan 22 proje sahibinden 17’si sözleşme imzalamış olup, 3 proje sahibi vazgeçmiş ve 14 proje tamamlanmıştır.

11.4.1. Uzman Ellerin Desteklenmesi Projesi

İlçeler	Proje Sayısı	Hibe Miktarı
ALTINÖZÜ	3	298.000,00
ANTAKYA	2	188.645,34
ARSUZ	4	399.990,00
DEFNE	2	199.999,99
HASSA	1	99.998,00
YAYLADAĞI	2	198.720,00
TOPLAM	14	1.385.353,33

11.5. FAO Madad Projesi

Sosyo-Ekonomik Entegrasyonun Desteklenmesi Ve İş Fırsatlarının Yaratılması Yoluyla Türkiye’de Geçici Koruma Altında Bulunan Suriyelilerin Ve Ev Sahibi Toplulukların Dayanıklılığının Artırılması Projesi kapsamında 30 proje FAO tarafından onaylanmış, 4 proje sahibi kendi istekleri ile vazgeçmiş olup, 23 proje tamamlanmış ve 3 proje uygulaması devam etmektedir. Tamamlanan 23 projenin hak edişleri düzenlenerek, 39.416,59 \$ hibe ödemesi talep edilmiştir.

12.1. Çiftlik Muhasebe Veri Ağı Çalışmaları

İlçe Adı	ÇMVA
	İşletme Sayısı
Antakya	30
Altınözü	6
Arsuz	2
Defne	6
Erzin	3
Hassa	2
Kırıkhan	6
Samandağ	3
Yayladağı	9
TOPLAM	67

12.2. İl Yayım Programı

İl genelinde Tarımsal Yayım faaliyetlerini yürütmek, eğitim ve tanıtım çalışmalarını planlamak, ildeki şube müdürlükleri ve ilgili diğer paydaşlarla işbirliği yaparak; ilin yayım programını ildeki tarımsal sorunların çözümüne ve belirlenen hedeflere ulaşacak şekilde hazırlamak, ilin yayım programının ve programlarla ilgili gerçekleştirmelerin Bakanlığa ulaşmasını sağlamak amacıyla İl Yayım Programı hazırlanmaktadır. Hazırlanan program ve dönem gerçekleştirme raporları Bakanlığın veri giriş sayfasına girilmektedir. Bu kapsamda düzenlenen eğitimler kurslar ve toplantılarla ilgili icmaller aşağıda yer almaktadır.

12.2.1. Çiftçi Toplantıları ve Kitle Yayım

Gösterge	2020 Gerçekleşme	2021 Gerçekleşme
Demonstrasyonlar	40	14
Tarla Günleri	14	19
Toplantı Sayısı	912	832
Çiftçi Toplantılarına Katılan Kişi Sayısı	17117	13779
Liflet	2180	2000
Afiş	250	200

12.2.2. 2021 Yılı Konularına Göre Açılan Kurslar

KURSUN ADI (2022)	İLÇE/ŞUBE	KURS SAYISI	SERTİFİKA ALAN KİŞİ SAYISI
Meyve Ağaçlarında Budama	Reyhanlı/merkez	1	50
Mantar yetiştiriciliği	Hassa	1	13
Kendi yürür Pamuk hasat makinası Bakım ve onarım kursu	Kumlu	1	20
Tıbbi Aromatik Bitki Yetiştiriciliği	Kırıkhan	1	21
Arıcılık Kursu	Erzin	1	19
Meyve Ağaçlarında Budama	Reyhanlı/merkez	1	34
Meyve Ağaçlarında Budama	Erzin(Merkez mah.)	1	14
Arıcılık Kursu	Arsuz	1	19
Arıcılık Kursu	Arsuz	1	18
Tıbbi Aromatik Bitki Yetiştiriciliği	Hassa	1	25
Tıbbi Aromatik Bitki Yetiştiriciliği	Hassa	1	14
Tıbbi Aromatik Bitki Yetiştiriciliği	Defne	1	20
Süt Sığırı Yetiştiriciliği	Defne	1	19
Park Bahçe ve Koruların Kurulumu	Hassa	1	20
Tıbbi Aromatik Bitki Yetiştiriciliği	Erzin(Merkez mah.)	1	31
Köpekçilik Kahyası	Hassa	1	12
Tıbbi Aromatik Bitki Yetiştiriciliği	Samandağ/Merkez (1. grup)	1	12
Tıbbi Aromatik Bitki Yetiştiriciliği	Samandağ/Merkez (2. grup)	1	12
Arıcılık Kursu	Defne	1	14
Tıbbi Aromatik Bitki Yetiştiriciliği	Hassa	1	11
Besi Sığırı Yetiştiriciliği	Arsuz	1	17
Süt Sığırı Yetiştiriciliği	Hassa	1	29
Sürü Yönetimi Elemanı	Hassa	1	29
Seracılık Kursu	Erzin(Merkez mah.)	1	19
Arıcılık Kursu	Antakya	1	16
Besi Sığırı Yetiştiriciliği	Erzin(Merkez mah.)	1	34
Arıcılık Kursu	Reyhanlı	1	17
Balık Ağı Örne Kursu	Samandağ/Balıkçılık ve Su Ürünleri Şub.	1	19
Balık Ağı Örne Kursu	DÖRTYOL/ Balıkçılık ve Su Ürünleri Şub.Müd.	1	13
Balık Ağı Örne Kursu	DÖRTYOL/ Balıkçılık ve Su Ürünleri Şub.Müd.	1	20
Zeytin Yetiştiriciliği Kursu	Arsuz	1	15
Arıcılık Kursu	Belen	1	28
İL TOPLAMI:		32	654

12.2.3. İlçelerde Açılan Kurslar

İLÇESİ	2022 GERÇEKLEŞME
Antakya	1
Arsuz	4
Belen	1
Defne	3
Erzin	5
Hassa	8
Kırıkhan	1
Reyhanlı	3
Samandağ	2
Kumlu	1
Balıkçılık Ve Su Ürünleri Şubesi	3
TOPLAM	32

12.2.4. Fuarlar ve Teknik Geziler

GÖSTERGE (2022)	GERÇEKLEŞME	
	FAALİYET SAYISI	KATILIMCI SAYISI
Okul çağı çocuklara Gıda Güvenliği, Beslenme ve Hijyen eğitimi	35	4829
Okul çağı çocukların beslenme alışkanlıklarında Balık tüketiminin artırılması	11	2354
Kuraklık ve İklim Değişikliği	5	647
Okul Çağı Lise Öğrencilerine Yönelik Organik Tarım ve İyi Tarım Konusunda Bilgilendirme Toplantısı	3	533
Su Ürünleri Bilgilendirme Toplantısı	4	207
Bitki Koruma Ürünleri Uygulamalarında Yaşanılan Sorunlar ve Yaş Sebze Meyve Sektör Toplantısı	1	12
Okul Çağı Lise Öğrencilerine Yönelik Organik Tarım ve İyi Tarım Konusunda Bilgilendirme Toplantısı	1	180
Lider Çocuk Tarım Kampı	1	43
Tıbbi Aromatik Bitkilerden Adaçayı Yetiştiriciliğini yaygınlaştırmak	1	26
Tarsim Bilgilendirme Toplantısı	1	74
Mantar Tesisi Gezisi	1	36
Bitki Koruma Ürünleri Uygulamalarında Yaşanılan Sorunlar ve Yaş Sebze Meyve Sektör Toplantısı	1	212
Tıbbi Aromatik Bitkilerde Kümelenme Eğitim Çalıştayı	1	264
Zirai ilaç bayilerinin bilgilendirme toplantısı	1	34
Kuraklık ve İklim Değişikliği	1	11
Muz Çalıştayı	1	61
Yaban domuzu sürek avı	1	13
Zirai ilaç bayilerinin bilgilendirme toplantısı	1	21
Kayısı Festivali	1	700
Tarım ve İnsan Konulu Fotoğraf Sergisi	1	290
Zirai ilaç bayilerinin bilgilendirme toplantısı	1	21
TOPLAM	74	10568

12.2.5. Yerli Milli Tohum Demonstrasyon

Yerli ve Milli Tohumlarımızın Ulaşmadığı Çiftçi Kalmasın sloganından yola çıkılarak demonstrasyon çalışmaları ile bölgeye uygunluğunu göstermek, yerli ve milli tohumların kullanımını artırmak için hazırlanan protokol kapsamında Hatay İlimizde demonstrasyon çalışmaları yürütülmektedir.

İlimiz ilçelerinden Antakya (buğday Huntaş 59), (soya: Yemsoy), Erzin (nohut: Onur-1, Sezgin), (Bezelye: Irmak-01, Deren), (buğday: Ekinoks), Reyhanlı (buğday: Altınbaşak), Samandağ (buğday Şahika), Yayladağı (buğday: Yakamoz), Altınözü (buğday: Simge) (nohut: İnci, Caner) ve Kırıkhan (kavun: İkbâl, Deniz) (pamuk: Furkan) yerli ve milli çeşitlerin çiftçi şartlarında demonstrasyon çalışmaları yapılmaktadır.

Bu kapsamda ilimizde toplamda 6 farklı ürün, 16 çeşit ile toplam 77 da. alanda demonstrasyon faaliyetleri yürütülmektedir.

12.3. Hizmet İçi Eğitim

2022 Yılında personel eğitim sistemi üzerinden 284 personelimiz eğitimlere başvurmuştur. 152 personel eğitime katılmıştır.

12.4. Staj İşlemleri

3308 sayılı Mesleki Eğitim Kanunu hükümleri gereğince; “Yükseköğretim Kurumlarının Bakanlıklar ile Onlara Bağlı Kurum ve Kuruluşlardan Yararlanma Yönetmeliği” ile ortaöğretim programlarına ilişkin “Milli Eğitim Bakanlığı ortaöğretim Kurumları Yönetmeliği’ne göre staj programları yürütülmektedir.

Öğretim Kurumu	2022 Gerçekleşme
Fakülte -Yüksek Okul	18
TOPLAM	18

12.5. Tarımsal Yayım Ve Danışmanlık

2022 Yılında Tarım Danışmanlık yetki belgesi olan 17 serbest tarım danışmanı hizmet sunmuştur. İlimizde 2022 yılında danışmanlık hizmeti alan çiftçi sayısı 991 kişi olup, 2022 yılında danışmanlara toplamda 884.000 TL. ödeme yapılmıştır.

12.6. İl Hasar Tespit Komisyonu Kararı İle Cumhurbaşkanlığı Acil Yardım Ödeneğinden Yararlananlar

Cumhurbaşkanlığı İdari İşler Başkanlığının meydana gelen aşırı yağışlar ve genel hayatı olumsuz etkileyen şartların ortadan kaldırılması, yangın, konut, tarımsal ürün, hayvan, hayvansal yem ve benzeri acil ihtiyaçların karşılanmasında kullanılmak üzere gönderilen ödenekler.

İlçesi	Çiftçi Sayısı	Zarar Gören					Ödenen Para (Tl)
		Küçük Baş Hayvan (Adet)	Büyük Baş Hayvan (Adet)	Saman (Ton)	Yem (ton)	Alır Kovan (Adet)	
KIRIKHAN	9	13	1	10	3,8	-	9.390
HASSA	38	367	61	-	-	30	290.610
TOPLAM	47	380	62	10	3,8	30	300.000

12.6.1. Hatay İlindeki Tarım Sigortaları Verileri (01.01.2022 - 31.12.2022)

İlçeler	Police Sayısı (Adet)	Sigortalanan Alan (Da)	Sigortalanan Büyükbaş Hayvan Sayısı (Baş)	Sigortalanan Küçükbaş Hayvan Sayısı (Baş)	Sigortalanan Kümes Hayvanları Sayısı (Adet)	Sigortalanan Arılı Kovan Sayısı (Adet)	Üreticilere Ödenen Tazminat Miktarı (Tl)
Altınözü	974	8.015	2.427	514	0	110	298.951
Antakya	1.375	27.332	3.634	3.603	0	1.009	6.315.886
Arsuz	899	7.545	2.014	2.564	7.500	7.183	627.246
Belen	136	1.786	388	2.534	0	1.002	59.797
Defne	165	354	2.650	428	0	3.082	433.381
Dört Yol	1.849	17.291	381	616	0	5.845	409.037
Erzin	2.305	24.589	877	7.057	0	2.442	1.390.256
Hassa	1.035	9.913	1.531	26.440	0	999	576.496
Kırıkhan	2.051	46.397	4.888	47.346	0	2.089	7.132.091
Kumlu	1.353	28.698	409	4.185	0	200	14.414.815
Payas	56	297	53	143	0	900	0
Reyhanlı	1.118	37.030	2.543	10.207	0	200	8.970.111
Samandağ	329	670	1.092	241	0	1.985	436.284
Yayladağı	266	1.037	565	926	0	1.558	189.733
İskenderun	49	120	557	1.097	0	350	89.557
İL TOPLAMI	13.960	211.074	24.009	107.901	7.500	28.954	41.343.640

13. TARIMSAL ALTYAPI VE ARAZI DEĞERLENDİRME ŞUBE MÜDÜRLÜĞÜ

13.1. Toprak Koruma ve Arazi Kullanımı Kanunu Kapsamında Yapılan İşler

Hatay İlimizde 2022 yılı içerisinde 5403 sayılı “Toprak Koruma ve Arazi Kullanımı Kanunu” çerçevesinde: plan yapmaya yetkili kamu kurumları, özel kuruluşlar tarafından yapılan tarım dışı amaçlı arazi kullanım talepleri için yapılan çalışmalardır. Bu kapsamda nazım, mevzii, revizyon, ilave, il, ilçe, belde ve köy imar planları, sanayi alanları, yerleşim alanları, akaryakıt istasyonları, konaklama tesisleri, maden ocakları, kum ocakları, fabrika yerleri, tarımsal tesisler, malzeme ocakları, TEİAŞ direk yerleri vb. müracaatlar için ayrıntılı arazi etütleri yapılmış, rapor ve haritaları hazırlanmıştır. 2022 yılında 5 adet Toprak Koruma Kurulu toplantısı yapılmış ve 27 adet konu görüşülerek karara bağlanmıştır. Olumlu olarak değerlendirilen kararlardan evrakları eksiksiz olan başvurular Bakanlık onayına sunulmuştur.

Kanununun 13 ve 14. maddesi kapsamında yapılan tarım dışı kullanım müracaatlarındaki etüt raporları Bakanlığımızın talimatları ve TE-Standart 1'e uygun olarak düzenlenmiştir.

13.1.1. 5403 Sayılı Kanun Kapsamında Sonuçlandırılan Tarım Dışı Amaçlı Başvurular

5403 sayılı Kanun kapsamında yapılan başvuru talepleri büyük ova koruma alanı ilan edilen yerlerde 14. Madde, büyük ova dışındaki başvurular ise 13. Madde kapsamında hazırlanan etüt raporları doğrultusunda değerlendirilerek sonuçlandırılmıştır. Buna göre tarım dışı amaçlı kullanım izni başvurularından 62 adet dosya neticelendirilmiştir. 13. Madde kapsamında 200,5990 hektar alan değerlendirilmiş olup 161,4076 hektar alana tarım dışı kullanım izni verilmiş, 39,1914 hektar alana ise izin verilmemiştir. 14. Madde kapsamında ise 47,2225 hektarlık alan değerlendirilmiş ve 0,0481 hektar alana tarım dışı kullanım izni verilmiş, 47,1744 hektar alana ise kullanım izni verilmemiştir. 10,6627 hektar alan farklı kanunlara tabi olduğundan kapsam dışı olarak, 44,3307 hektar alan ise tarım dışı alan olarak değerlendirilmiştir.

İLÇELER BAZINDA TARIM DIŞI AMAÇLI BAŞVURU ÇİZELGESİ

İlçe	Başvuru Sayısı	13. Madde Kapsamında Tarım Dışı İzin Verilen Alan (hektar)	13. Madde Kapsamında Tarım Dışı İzin Verilmeyen Alan (ha)	14. Madde Kapsamında İzin Verilen Alan (hektar)	14. Madde Kapsamında İzin Verilmeyen Alan (hektar)	Kapsam Dışı Alan (hektar)	Tarım Dışı Alan (hektar)	İrtifak (hektar)	Toplam Alan (hektar)
Antakya	3	1,6629	-	-	-	1,7502	-	-	3,4131
Altınözü	2	-	0,5018	-	-	0,5354	-	-	1,0372
Arsuz	11	7,9927	14,7999	-	2,4740	0,2329	0,3367	-	25,8362
Belen	1	-	-	-	-	0,1800	-	-	0,1800
Defne	7	6,0336	2,2834	-	-	3,2141	-	-	11,5311
Dörtüyl	1	-	-	0,0481	-	-	-	-	0,0481
Erzin	2	1,3484	-	-	-	-	-	-	1,3484
Hassa	5	-	0,9667	-	-	0,1519	8,7451	-	9,8637
İskenderun	1	38,3493	-	-	-	-	-	-	38,3493
Kırıkhan	5	-	13,6300	-	6,2525	1,1452	35,1752	-	56,2029
Kumlu	2	-	-	-	2,3346	0,8073	-	-	3,1419
Payas	-	-	-	-	-	-	-	-	-
Reyhanlı	4	61,8399	-	-	36,1133	0,4000	-	-	98,3532
Samandağ	4	2,4565	-	-	-	1,0707	-	-	3,5272
Yayladağı	14	41,7243	7,0096	-	-	1,1750	0,0737	-	49,9826
TOPLAM	62	161,4076	39,1914	0,0481	47,1744	10,6627	44,3307	-	302,8149

13.1.2. 2022 Yılı 5403 Sayılı Kanun Kapsamında Sonuçlandırılan Tarımsal Amaçlı Başvurular

5403 sayılı Kanunda tarımsal amaçlı yapılar kapsamında yapılan başvurular (sera, ahır, mandıra, tarımsal amaçlı depo, tarla balıkçılığı vb.) alınmış gerekli incelemeler yapılmış ve etüt raporları hazırlanarak sonuçlandırılmıştır. Buna göre 13. Madde kapsamında başvuru yapılan toplam 2,4219 hektarlık alandan hepsine izin verilmiş olup izin verilmeyen alan bulunmamaktadır. 14. Madde kapsamında ise toplam başvuru yapılan 5,8407 hektar alandan 5,6407 hektar alana izin verilmiş, 0,2000 hektar alana izin verilmemiştir. 1,9569 hektar alan ise farklı kanunlara tabi olduğundan kapsam dışı olarak değerlendirilmiştir.

İLÇELER BAZINDA TARIMSAL AMAÇLI BAŞVURU ÇİZELGESİ

İlçe	Başvuru Sayısı	13. Madde Kapsamında Tarımsal İzin Verilen Alan (hektar)	13. Madde Kapsamında Tarımsal İzin Verilmeyen Alan (hektar)	14. Madde Kapsamında İzin Verilen Alan (hektar)	14. Madde Kapsamında İzin Verilmeyen Alan (hektar)	Kapsam Dışı Alan (hektar)	Tarım Dışı Alan (hektar)	Toplam Alan (hektar)
Arsuz	2	0,7535	-	-	-	-	-	0,7535
Belen	1	-	-	-	0,2000	-	-	0,2000
Defne	1	-	-	0,4056	-	-	-	0,4056
Erzin	2	0,0450	-	-	-	1,3519	-	1,3969
Hassa	1	-	-	-	-	0,6050	-	0,6050
Kırıkhan	1	0,1068	-	-	-	-	-	0,1068
Kumlu	2	0,0640	-	2,0000	-	-	-	2,0640
Reyhanlı	1	-	-	3,2351	-	-	-	3,2351
Samandağ	2	0,3852	-	-	-	-	-	0,3852
Yayladağı	4	1,0674	-	-	-	-	-	1,0674
TOPLAM	17	2,4219	-	5,6407	0,2000	1,9569	-	10,2195

13.1.3. 5403 Sayılı Kanun Kapsamında Yapılan Başvuruların Sektörel Dağılım Cetveli

Tarımsal alanlarda kurulacak değişik sektörlerdeki yapılar için başvurular alınmış, çalışmalar yapılmış, 79 adet dosya sonuçlandırılmıştır. Sonuçlandırılmayan dosyaların iş ve işlemleri devam etmektedir.

	Başvuru Sayısı	Sanayi		Turizm (ha)	Eğitim (ha)	Sağlık (ha)	Ulaştırma (ha)	Enerji (ha)	Konut (ha)	Diğer (ha)	Toplam (ha)
		Tarımsal (ha)	Diğer (ha)								
2022	79	8,2791	8,1908	8,9312	1,8910	-	0,9667	0,5616	124,9707	159,2433	313,0344

13.1.4. Güneş Enerji Santralleri (GES) İle İlgili Yapılan İşlemler

2022 yılı içerisinde 8 adet Güneş Enerji Santrali (GES) arazi sınıf tespit başvurusu yapılmıştır. Başvuru yapılan toplam 78,7803 hektarlık alanın değerlendirilmesi yapılmıştır.

13.1.5. 5403 sayılı Kanununun 19. ve 20. Madde Kapsamında Yapılan Denetimler

Tarımsal amaçlı veya tarım dışı kullanıma izin verilen yerlerin tümünün denetimleri gerçekleştirildi. 2020 Yılında izin verilen 22 adet dosyanın, Tarım Arazilerinin Korunması Kullanılması ve Planlanmasına Dair Uygulama Talimatı 20. Madde gereğince en az %10 unun amacına uygun olup olmadığının denetlenmesi gerekmekte olup 22 adet dosyanın tamamı denetlenmiştir. Tarımsal amaçlı kullanım izni verilen 13 adet başvurudan 9 adedinin amaç doğrultusunda yapıldığı ve ruhsata bağlandığı, 2 adedinin yapılmadığı, 2 adedinin ise yapıldığı ancak ruhsata bağlanmadığı tespit edilmiştir. Tarım dışı kullanım izni verilen 9 adet başvurunun 6 adedinin izin verilen amaç doğrultusunda yapıldığı ve planlarının onaylandığı, 3 adedinin ise yapılmadığı ve planlarının yapılmadığı tespit edilmiş ve verilen izinler iptal edilmiştir.

Gösterge	Yapılan Denetim (Adet)	Cezai İşlem Uygulanan İşletmeler (Adet)
2022	22	-

13.1.6. 5403 Sayılı Kanununun 21 (a) maddesine Göre Cezai İşlemler

Tarımsal amaçlı veya Tarım dışı kullanım izni alınmadan yapılan yapılar için yasal işlem uygulanarak 17 adet dosya için cezai işlemler yapılmıştır.

Dönemi	Dosya Sayısı (Adet)	Ceza İşlemi Uygulanan Alan (M2)	Tahakkuk Ettirilen Para Cezası (TL)
2022	33	95.726	1.635.314

13.2. Zeytincilik Kanunu Uygulamaları

13.2.1 3573 Sayılı Kanuna Göre Cezai İşlemler

3573 Sayılı Kanun kapsamında şube müdürlüğümüze yapılan başvurular neticesinde zeytin bahçelerinin korunmasına yönelik çalışmalar yapılmış, izinsiz zeytin ağacı sökülerinin tespiti neticesinde cezai işlemler uygulanmıştır.

Dönemi	Dosya Sayısı (Adet)	Ceza Uygulanan Zeytin Ağaç Sayısı (Adet)	Tahakkuk Ettirilen Para Cezası (TL)
2022	2	130	36.991

13.2.2. Diğer İşlemler

Maden ocakları, taş ocakları, kum ve çakıl ocakları, kırma eleme tesisleri, stok sahaları ile ilgili başvurularda 3573 Sayılı Kanununun 20. maddesindeki “zeytinlik sahalar içinde ve bu sahalar en az 3 km mesafede zeytinyağı fabrikası hariç zeytinliklerin vegetatif ve generatif gelişmesine mani olacak kimyevi atık bırakan, toz duman çıkaran tesis yapılamaz ve işletilemez” hükmü çerçevesinde görüş verilmektedir.

Dönemi	Çevresel Etki Değerlendirme (Çed) Raporu
1.Dönem	14
2.Dönem	20
TOPLAM	34

13.3. Nitrat Direktifi Uygulaması Projesi

Arazi Toplulaştırması ve Tarımsal Altyapı Şube Müdürlüğümüz koordinatörlüğünde, su kalitesi izleme çalışmaları Bakanlığımız Arazi Islahı ve Sulama Sistemleri Daire Başkanlığına gönderilmektedir. 2022 yılında yer altı (YAS) sularından alınan numuneler 3 ayda bir, yer üstü (YÜS) sularından alınan numuneler her ay analiz yapılmaktadır. Yer üstü sulardan 35 noktadan su örneği alınmış olup, yıl boyunca 420 adet analiz yapılmıştır. Yer altı sulardan 18 noktadan su örneği alınmış olup, 72 adet analiz yapılmıştır.

13.4. Toprak Analiz Laboratuvarları

İlimizde İskenderun Gübre sanayii A.Ş. Toprak Tahlil Laboratuvarı, Mustafa Kemal Üniversitesi Toprak Tahlil Laboratuvarı, Antakya Ticaret Borsası Laboratuvarı, İskenderun Gübretaş Toprak ve Bitki Analiz Laboratuvarı, çalışmalarını sürdürmektedir. Tarımsal Amaçlı Toprak Bitki ve Sulama Suyu Analiz Laboratuvarları Yetkilendirme ve Denetim Komisyonu olarak, Tarımsal Amaçlı Toprak Bitki ve Sulama Suyu Analiz Laboratuvarlarının Kuruluş Yetki ve Denetim (2013/1) Genelgesinin 22/1 maddesi gereği denetimler yapılmıştır. Denetimler Gaziantep Fıstık Araştırma Enstitüsü Müdürlüğü teknik elemanları ile birlikte 4 adet Toprak Analiz Laboratuvarına 2022 yılında 8 adet denetim yapılmıştır.

13.5. Tarıma Dayalı İhtisas Organize Sanayilerin (TDİOSB) Kurulması

Ülkemiz ve İlimiz için hayvansal üretim açısından önemli hedeflerden biri et ve süt üretiminin hem miktar hem de kalite yönünden artırılmasıdır. Bu hedefin gerçekleştirilebilmesi için Altınözü İlçesi Enek Mahallesi sınırları içerisinde 356 hektarlık bir alanda TDİOSB kurulması planlanmıştır. 2021 yılında Proje alanının yaklaşık 185 hektarlık kısmının normal OSB alanına dönüştürülmesi için Sanayi Bakanlığı tarafından oluşturulan yer seçim komisyonunca çalışmalar yürütülmektedir. Dolayısıyla TDİOSB alanı 171 hektara düşürülmüştür.

Projenin amacı, ülkemiz koşullarında, orta ölçekli işletmelerin bir organizasyon çatısı altında bir araya getirilmesi, işletmelerin yüksek kapasiteli işletmeler şekline dönüştürülmesi, yenilenebilir enerji kaynaklarından kendi elektrik enerjisini üretmesi, ihtiyaç fazlası elektrik enerjisini dışarı satarak çevre dostu sürdürülebilir bir süt sığırı yetiştiriciliğini gerçekleştirmektir. Projenin tamamlanması için çalışmalar devam etmektedir.

13.6. Sulama Alanlarında Arazi Düzenlenmesine Dair Tarım Reformu Kanunu

28/04/2019 tarih ve 30405 sayılı Resmi Gazetede yayımlanan Kanun ile Arazi Toplulaştırması ve Tarla İçi Geliştirme Hizmetleri (TİGH) projeleri işleri DSİ Genel Müdürlüğü bünyesine alındığından 2022 yılında konuyla ilgili bir çalışma yapılmamıştır.

13.7. Çiftçi Eğitim Ve Yayım Faaliyetleri

Bakanlığımızca gönderilen eğitim ve yayım faaliyetleri kapsamında afiş ve broşürler, İl merkezi ve ilçelerde dağıtılarak veya görünür yerlere asılarak toprağın korunması ve önemi hakkındaki toplumsal bilincin güçlendirilmesine yönelik faaliyetler yapıldı.

13.8. 5403 Kanun Kapsamında Gelen Kiralama, Tahsis ve İrtifak Hakkı Talepleri

Defterdarlık Milli Emlak Müdürlüğü ve İlçe Mal Müdürlüklerinden gelen Hazineye ait taşınmazlar ile ilgili olarak tarımsal amaçlı kiralama, tahsis ve irtifak hakkı talepleri 5403 sayılı Kanun kapsamında değerlendirilerek kullanım amacına uygun olarak gerekli görüşler verilmektedir.

Kanun	Başvuru Sayısı	Kiralama	Tahsis	İrtifak Hakkı
5403	114	95	14	5

13.9. Basınçlı Sulama Faaliyetleri

Basınçlı sulama sistemleri ile ilgili olarak şube müdürlüğümüzün koordinatörlüğünde ilçelerimizde 173 adet toplantı düzenlenmiş olup 3329 çiftçimize eğitim verilmiş, tarımsal sulama ve su kaynaklarının verimli kullanılması hakkında bilgilendirilmişlerdir.

2022 Yılı	Toplantının Yapıldığı İlçe	Toplantı Sayısı	Toplantıya Katılan Çiftçi Sayısı
1	Antakya	8	118
2	Altınözü	7	81
3	Arsuz	7	81
4	Belen	7	80
5	Defne	8	103
6	Dörtyol	8	121
7	Erzin	7	81
8	Hassa	7	100
9	İskenderun	32	949
10	Kırıkhan	17	251
11	Kumlu	4	51
12	Payas	7	67
13	Reyhanlı	8	121
14	Samandağ	8	171
15	Yayladağı	38	954
TOPLAM		173	3.329

13.10. Tarımsal Arazilerin Miras Ve Satış Yoluyla Devri Faaliyetleri

2022 yılında toplam 2242 adet tarımsal arazi satış başvurusu gelmiş olup 5403 sayılı Toprak Koruma ve Arazi Kullanımı Kanunu, Tarım Arazilerinde Mülkiyet Devrine İlişkin Uygulama Talimatı kapsamında başvuru yapılan parsellerden 1597 adet parselin satış işlemi olumlu olarak değerlendirilmiş, 645 adet parselin satış işlemi ise olumsuz olarak değerlendirilmiştir. Yine 2022 yılı itibariyle toplam 3288 adet tarımsal parsel için miras devri başvurusu gelmiş olup bu başvurulardan 3067 adet parselin devri olumlu değerlendirilmiş, 221 adet parselin devri ise olumsuz olarak değerlendirilmiştir.

13.10.1 Satış Yolu İle Mülkiyet Devri

İlçesi	İstenilen		İzin Verilen		İzin Verilmeyen	
	Parsel Sayısı	Alan (Da)	Parsel Sayısı	Alan (Da)	Parsel Sayısı	Alan (Da)
Antakya	391	5.336,67	245	4.383,32	146	953,35
Altınözü	510	6.129,66	406	5.666,66	104	463,00
Arsuz	104	710,45	68	591,06	36	119,39
Belen	99	2.727,42	79	2.243,11	20	484,31
Defne	220	1.120,32	128	890,16	92	230,16
Dörtyol	44	310,61	23	240,09	21	70,52
Erzin	205	1.851,40	174	1.660,25	31	191,15
Hassa	9	75,08	3	33,61	6	41,47
İskenderun	55	158,81	35	53,74	20	105,07
Kırıkhan	222	12.145,93	167	4.523,99	55	7.621,94
Kumlu	38	1.350,76	28	877,91	10	472,85
Payas	-	-	-	-	-	-
Reyhanlı	148	5.586,53	122	5.059,37	26	527,16
Samandağ	61	354,08	34	274,81	27	79,27
Yayladağı	136	3.182,69	85	2.806,97	51	375,72
TOPLAM	2242	41.040,41	1597	29.305,05	645	11.735,36

13.10.2. Miras Yolu İle Mülkiyet Devri

İlçesi	İstenilen		İzin Verilen		İzin Verilmeyen	
	Parsel Sayısı	Alan (Da)	Parsel Sayısı	Alan (Da)	Parsel Sayısı	Alan (Da)
Antakya	599	8.845,97	570	7.982,04	29	863,93
Altınözü	514	4.794,40	511	4.792,31	3	2,09
Arsuz	129	876,37	129	876,37	-	-
Belen	103	2.043,38	100	1.843,72	3	199,66
Defne	403	1.852,62	360	1.188,36	43	664,26
Dörtyol	77	6.278,96	74	6.218,91	3	60,05
Erzin	218	3.230,06	192	2.550,08	26	679,98
Hassa	1	69,26	1	69,26	-	-
İskenderun	99	763,60	88	186,24	11	577,36
Kırıkhan	356	10.488,26	288	5.158,74	68	5.329,52
Kumlu	12	163,36	12	163,36	-	-
Payas	3	5,56	1	3,60	2	1,96
Reyhanlı	153	4.157,05	141	3.701,39	12	455,66
Samandağ	254	1.042,45	244	609,44	10	433,01
Yayladağı	355	2.138,33	344	2.103,70	11	34,63
TOPLAM	3288	46.749,63	3067	37.447,52	221	9.302,11

14.1. DOĞAKA KAYNAKLI PROJELER

14.1.1. Süt Toplama Tankı Projesi

KOVID-19 kapsamında etkilenen süt üreticilerimizin mağduriyetinin giderilmesi amacıyla hazırladığımız ve DOĞAKA tarafından 522.500 TL ile desteklenmekte olan Birincil Üretim Soğuk Süt Muhafaza Alt Yapısının Geliştirilmesi ve Yaygınlaştırılması Projesi kapsamında 28 üreticimize süt toplama tankı verilmiştir.

Proje tutarı 552.500 TL 'dir.

14.1.2. Tematik Tarım Müzesi

Yüzyıllardır bölgemizde ekonominin temel kaynaklarından biri olan ve önemini her geçen gün artıran tarımının ilimizde yaşadığı sürecin gelecek kuşaklara aktarılması, tarım kültürünün tanıtılması amacıyla gerek makine gerekse basit alet ve benzeri materyallerin toplanarak sergilendiği Hatay Tarım Müzesi hizmete sunulmuştur. Proje ile geçmiş ile günümüz yaşamı arasında bağ kurularak sergilenen objelerin insanların yaşamındaki yeri hatırlatılacak, yaşantılarımızın geçmiş ile bütünleşmesi sağlanacaktır. Bu topraklarda 20. yy'ın başından beri kullanılan tarım alet ve makinelerin sergilendiği, parsel alanı 445 m2 olan müzenin Gündüz Caddesi'nden ve Antakya Parkı'ndan giriş yapılan iki cephesi mevcuttur. Müzenin 143 m2 alana sahip ana binasında, 1 adet kapalı ve 4 adet açık sergi salonu bulunmaktadır. Müze içerisinde sergilenen 223 adet tarım alet ve ekipmanı İlimiz çiftçilerinden bağış yoluyla toplanmış; bunlardan 156 adeti gerekli bakım ve onarımdan geçirildikten sonra sergiye konulmuştur. DOĞAKA tarafından "Turizm Altyapısının Geliştirilmesi Küçük Ölçekli Altyapı Mali Destek Programı" kapsamında kabul edilen proje Hatay Valiliği, DOĞAKA ve Reyhanlı Belediyesi tarafından desteklenmiştir.

Proje tutarı 249.120 TL 'dir.

14.1.3. Tıbbi ve Aromatik Bitkiler Müzesi

Hatay ilinin sahip olduğu zengin tıbbi ve aromatik bitki çeşitliliğinin tanıtılması ve öneminin kamuoyuna anlatılması için, geçmişte eski bir Antakya evi olan mekan Hatay Valiliği tarafından satın alınıp restore edilerek, "Tıbbi ve Aromatik Bitkiler Müzesi" olarak İl Müdürlüğümüze tahsis edilmiştir.

Proje tutarı 710.000 TL 'dir.

14.1.4. Hatay İli Tıbbi ve Aromatik Bitkiler Eylem Planı

Hatay ili farklı iklim ve ekolojik koşullara sahip olması, floranın çok sayıda bitki türü ve çeşitliliği içermesi bakımından, doğadan toplanan ve kültürü yapılan tıbbi ve aromatik bitkiler açısından büyük bir ekonomik potansiyele sahiptir. Genetik kaynakların zenginliği ve ekolojik çeşitliliğin farkında olarak, Tıbbi ve Aromatik Bitkiler sektörünü kalkındırmak üzere, Doğu Akdeniz kalkınma Ajansı işbirliği ile Tarım ve Orman İl Müdürlüğümüz tarafından tüm paydaşların katılımı ile Hatay İli Tıbbi ve Aromatik Bitkiler Eylem Planı hazırlanmıştır.

Proje tutarı 42.500 TL 'dir.

14.2. YURTDIŐI KAYNAKLI PROJELER

14.2.1. FAO Projesi

Projenin genel hedefi ‘‘Tarımsal Geim Kaynaklarına Ve Tarım-Gıda Sektöründeki İstihdama EriŐimin Desteklenmesi Yoluyla, Türkiye'nin GKAS ve Ev Sahibi Topluluklarının Dayanıklılığının Artırılması Ve Sosyo-Ekonomik Entegrasyonunun Güçlendirmesi’’,

Özel hedefi ise GKAS ve ev sahibi nüfusunun tarım-gıda sektöründe yetiŐtirilmesi ve istihdamın artırılarak kişilerin kendi kendine yeterliliklerinin geliştirilmesidir.

Projenin Özel Hedefine üç çıktı ile ulaŐılacağı öngörülmektedir. Bu çıktılar:

- ✓ Savunmasız GKAS, IPASH ve işsiz Türk ev sahibi topluluklarındaki kadın ve erkeklerin tarım-gıda alanındaki mesleki becerilerinin geliştirilmesi;
- ✓ Türk küçük toprak sahibi üreticilerin ve GKAS ile IPASH çiftçilerin ve hayvancıların (toprağā yasal erişimi olan) ve balıkçıların iklim dostu akıllı tarım (CSA) ve iyi tarımsal uygulama (GAP) bilgi ve becerilerinin (bkz. Ek 1, ‘‘FFS Stratejisi’’) geliştirilmesi;
- ✓ Erkek ve kadın GKAS, IPASH ve Türk ev sahibi topluluk tarım-gıda işçilerinin resmi olarak istihdam edilebilirliğinin artırılması ve erkek ve kadın GKAS ile IPASH mevsimlik işçileri için kısa süreli istihdam yaratılmasıdır.

Proje kapsamında ilimizde yürütülecek faaliyetler;

- ✓ Zeytin (Altınözü), ilek (Yayladağā), Sebze (Reyhanlı), Küçükbaş Hayvan Bakımı (Kırıkhan) ve YaŐ Sebze Meyve Paketleme (Antakya) konularında 2 dönem halinde 10 adet kurs açılmış ve 250 kursiyer eğitilmiştir.
- ✓ İl Müdürlüğü bünyesinde İŐKUR İstihdam masası oluşturuldu.
- ✓ Pamuk (Antakya), ilek (Yayladağā) ve Zeytin Bakımı (Altınözü) konularında yine iki dönem halinde 6 adet tarla okulu açıldı ve 125 kursiyer eğitildi.
- ✓ Bir adet Sosyal amaçlı olarak 150 kadın kursiyer 50 gün süreyle istihdam edildi.
- ✓ Bir adet Tarımsal İstihdam Fuarı düzenlendi.

Projenin uygulanacağı İlçeler	: Altınözü, Antakya, Yayladağā, Kırıkhan ve Reyhanlı
Proje Uygulama Yılları	: 2020-2021
Proje Bütçesi	: 1.000.000 TL

14.2.2. Hatay İli Tıbbi ve Aromatik Bitkiler Sektöründe İyi Tarım Uygulamaları Projesi

Hatay ili farklı ve uygun iklim ve ekolojik koşullara sahip olmasından dolayı, diğēer tarımsal üretimlerin yanında doğadan toplanan ve kültürü yapılan tıbbi ve aromatik bitkiler açısından da büyük bir ekonomik potansiyele sahiptir. Bu eşsiz zenginliğın ve sağlayacağı sosyoekonomik kalkınmanın farkında olarak, tıbbi ve aromatik bitkiler sektörünü geliŐtirmek amacıyla hazırlanan 2015 yılı KA104 YetiŐkin Eğitimi Hareketliliğēi programı kapsamında hazırlanan ‘‘Hatay İli Tıbbi ve Aromatik Bitkiler Sektöründe İyi Tarım Uygulamaları Projesi’’ İl Müdürlüğümüz tarafından hazırlanmıştır. Proje kapsamında AB'de yapılan iyi uygulamaları, AB Tarım mevzuatı ve paralelinde yapılan rutin uygulamalar, AB kurumlarının kurumsal işleyiŐleri hakkında bilgi paylaŐımı ve yerinde incelemeler yapılmıştır.

Proje tutarı 20.969 avrodur.

14.2.3.Avrupa’da Arıcılık Uygulamaları Projesi

Dörtyol İlçe Tarım ve Orman Müdürlüğü tarafından da “ Avrupa’da Arıcılık Uygulamaları” adlı proje hazırlanmıştır. Proje ile Çek Cumhuriyetinde arıcılığın geliştirilmesi ve organik tarıma katkıları konularında yapılan çalışmalar, uygulanan arıcılık teknikleri, teknolojileri uygulamalı olarak yerinde görmeleri sağlanmıştır.

Proje tutarı 21.762 avro dur.

14.3. SODES KAYNAKLI PROJELER

14.3.1.Dörtyol Narenciyesi Emin Ellerde

Dörtyol ilçemizde narenciye üretiminin artırılması ve istihdam sağlanması amacıyla 50 kursiyere 80 saatlik narenciyede budama, hasat, dikim, ilaçlama teknikleri eğitimi verilmiştir. Kurs sonunda kursiyerlere uzun saplı makas, el makası, maske, kask, testere, tulum, çizme gibi alet ekipman verilmiştir.

Proje tutarı 115.000 TL ‘dir.

14.3.2. Reçel ve Defne Evi Projesi

Sosyal Destek Programı (SODES) kapsamında Samandağ İlçe Müdürlüğümüzce Reçel ve Defne Evi Projesi yürütülmektedir. Proje boyunca ev hanımlarına Hijyenik Gıda Üretimi, Reçel Üretimi ve Defne Sabunu Üretimi kursları verilmiştir. Üretilen ürünlerin satışı yapılmaktadır.

Proje tutarı 121.000 TL ‘dir.