

İÇİNDEKİLER

1.1 Hatay İlinin Fiziki ve Coğrafi Özellikleri	6
1. HATAY HAKKINDA GENEL BİLGİLER.....	6
1.2. Nüfus ve Yerleşim	7
1.3 Ekonomik Coğrafya Özellikleri	8
1.4. Meteorolojik Veriler	9
2. HATAY İLİ TEMEL TARIMSAL VERİLERİ.....	10
2.1. İlin Arazi Varlığı.....	10
2.1.1. Tarım Arazisinin Dağılımı.....	10
2.2 İlin Tarım Arazilerinin Sulama Durumu	12
3. TARIMSAL ÜRETİM VERİLERİ	13
3.1. Tarla Ürünleri	13
3.1.1. Tahıllar	13
3.1.2. Baklagiller.....	14
3.1.3. Yem Bitkileri*	14
3.1.4. Yumru Bitkiler*	14
3.1.5. Yağlı Bitkiler*	15
3.1.6. Endüstri Bitkileri*	15
3.1.7. İtri Bitkiler*	15
3.2. Sebzeler.....	16
3.2.1. Yıllara Göre Marul (Göbekli) Ekiliş ve Üretimi.....	17
3.2.2. Yıllara Göre Havuç Ekiliş ve Üretimi	17
3.2.3. Yıllara Göre Maydanoz Ekiliş ve Üretimi.....	17
3.3. Meyveler (Örtü Altı Dahil)	18
3.3.1. Yıllara Göre Zeytin Dikim ve Üretimi	19
3.3.2. Yıllara Göre Narenciye Dikim ve Üretimi	19
3.4. İlimiz Hayvan Varlığı.....	19
3.4.1. İlin Hayvansal Ürünler Üretimi	20
3.4.2. Hatay İli 2020 Yılı Hayvan Varlığı.....	21
3.4.3. Hatay İli Mevcut Kümes Hayvanları – Arıcılık ve Ürünleri.....	22
3.4.4. Yıllara Göre Küçükbaş Hayvan Varlığı.....	23
3.4.5. Yıllara Göre Büyükbaş Hayvan Varlığı	23
3.5. Gayrisafi Tarımsal Üretim Değeri (2018-2019).....	23
3.6. İlimiz Yıllara Göre Tarımsal Üretim Değeri.....	23
4. TARIMSAL DESTEKLEMELER	24
5. MÜDÜRLÜĞÜMÜZ KURUMSAL BİLGİLERİ	25
5.2. İlçe Müdürlükleri Kadro ve Personel Durumu.....	26
5.3. İl Müdürlüğü Toplam Personel Sayısı	27
5.4. İl ve İlçe Müdürlükleri Bina Tahsis Durumu	27
5.5. İl Müdürlüğümüz Lojman Durumu	27
6. ARAZİ TOPLULAŞTIRMA ve TARIMSAL ALTYAPI ŞUBE MÜDÜRLÜĞÜ	28

6.1.2. 2021 Yılı 5403 Sayılı Kanun Kapsamında Sonuçlandırılan Tarımsal Amaçlı Başvurular	29
6.1.3. 5403 Sayılı Kanun Kapsamında Yapılan Başvuruların Sektörel Dağılım Cetveli	29
6.1.4. Güneş Enerji Santralleri (GES) İle İlgili Yapılan İşlemler	30
6.1.5. 5403 sayılı Kanununun 19. ve 20. Madde Kapsamında Yapılan Denetimler	30
6.1.6. 5403 Sayılı Kanununun 21 (a) maddesine Göre Cezai İşlemler	30
6.2. Zeytincilik Kanunu Uygulamaları	30
6.2.1 3573 Sayılı Kanuna Göre Cezai İşlemler	30
6.2.2. Diğer İşlemler	30
6.3. Nitrat Direktifi Uygulaması Projesi.....	31
6.4. Toprak Analiz Laboratuvarları	31
6.5. Tarıma Dayalı İhtisas Organize Sanayilerin (TDİOSB) Kurulması.....	31
6.6. Sulama Alanlarında Arazi Düzenlenmesine Dair Tarım Reformu Kanunu	31
6.7. Çiftçi Eğitim Ve Yayım Faaliyetleri	31
6.8. 5403 Kanun Kapsamında Gelen Kiralama, Tahsis ve İrtifak Hakkı Talepleri.....	32
6.9. Basınçlı Sulama Faaliyetleri	32
6.10. Tarımsal Arazilerin Miras Ve Satış Yoluyla Devri Faaliyetleri	32
6.10.1 Satış Yolu İle Mülkiyet Devri	33
6.10.2. Miras Yolu İle Mülkiyet Devri.....	33
7. BALIKÇILIK ve SU ÜRÜNLERİ ŞUBE MÜDÜRLÜĞÜ	34
7.2. Proje Çalışmaları.....	34
7.3. Yetiştiricilik Belgeli Su Ürünleri Üretim İşletmeleri	35
7.3.1. Yetiştiricilik ve Avcılık Yoluyla Üretilen Su Ürünleri	36
7.4 Yıllara Göre Su Ürünleri Desteklemeleri.....	37
7.5 İlçelere Göre Denetimler	38
7.6 Balıkçı Barınakları ve İdari Binalar Tablosu.....	38
8. BİTKİSEL ÜRETİM ve BİTKİ SAĞLIĞI ŞUBE MÜDÜRLÜĞÜ.....	39
8.1. Çiftçi Kayıt Sistemine Kayıtlı Üretici Sayısı.....	39
8.2. Organik Tarım Uygulamaları Çalışmaları	39
8.3. İyi Tarım Uygulamaları Çalışmaları	40
8.4. Tıbbi Aromatik Bitkilerin Geliştirilmesi Projesi Çalışmaları.....	41
8.5. Çatak Çalışmaları	43
8.5.1. Yıllar Bazlı Destekleme	43
8.6. Bitki Sağlığı Çalışmaları	43
8.6.1. Bitki Koruma Ürünleri ve Alet Bayileri.....	43
8.6.2. Yerli Çekirge İle Mücadele Programı	44
8.6.3. Entegre Mücadele.....	44
8.6.4. Diğer Entegre Mücadele	44
8.6.5. Karantina Hizmetleri	45
8.6.5.1. İç Karantina Çalışmaları(Bitki Pasaportu Kayıt Sistemi)	45
8.6.5.2. Dış Karantina Çalışmaları.....	45
8.6.5.3.İhracatta Geri Bildirim.....	46
8.6.5.4.İhracatın En Fazla Olduğu Başlıca Ülkeler	46
8.6.6. Kimyasalların Kayıt Altına Alınması.....	46

8.6.7. Bitki Koruma Ürünlerinin Reçeteli Satışı.....	46
8.6.8. Özel Sürvey Çalışmaları	46
8.7. Gübre İthalat - Sektör Yetkilendirme	47
8.8. Tohumculuk Çalışmaları	47
8.9. Diğer Çalışmalar.....	48
9.1. Mera Çalışmaları.....	49
9. ÇAYIR MERA ve YEM BİTKİLERİ ŞUBE MÜDÜRLÜĞÜ	49
9.1.1. İlin Mera Varlığı	49
9.1.2. Mera, Yaylak, Kışlak ve Umuma Ait Otlak ve Çayırlar İcmal Cetveli (1998-2021)	49
9.1.3. Mera Islah Çalışmaları	50
9.1.3.1. Devam Eden Mera Islah Çalışmaları	51
9.1.3.2. Durdurulan Mera Islah Çalışmaları	51
9.1.4. Tesbit – Tahdit Çalışmaları	51
9.1.5 Mera Kiralama Bilgileri.....	52
10. GIDA ve YEM ŞUBE MÜDÜRLÜĞÜ.....	54
10.1 Gıda İşletmeleri Ve Denetim Sonuçları.....	54
10.1.1. İşletmelere Göre Gıda Denetim Sonuçları.....	54
10.1.2. İlçe Bazında Gıda Denetimleri	54
10.1.3. Sektörel Bazlı Denetimler	55
10.2. Gıda Numuneleri Sonuçları.....	55
10.2.1. Numune ve Analiz Sonuçları	55
10.2.2. Numuneler ve İdari Para Yaptırımları	55
10.2.3. Ürün Gruplarına Göre Numune Sayıları	56
10.3. Gıda İşletmelerine Uygulanan Yasal İşlemler	56
10.3.1. İdari Para Cezalarının İşletmelere Dağılımı	56
10.3.2. Alo 174 Gıda Hattı Başvuru Sonuçları	57
10.4. Gıda İşletme Kayıt Ve Onay Belgeleri	57
10.5 Gıda İthalat Ve İhracat Faaliyetleri.....	57
10.5.1. Gerçekleşen Gıda İthalat ve İhracat Miktarı	57
10.5.2. Gıda İthalat ve İhracatta Düzenlenen Belge Sayısı	57
10.6. Yem Kontrol Ve Denetimi	57
11. HAYVAN SAĞLIĞI ve YETİŞTİRİCİLİĞİ ŞUBE MÜDÜRLÜĞÜ	58
11.1. Serbest Veteriner Hekimlerle İlgili İşlemler	58
11.2. Hayvan Hastalık Mihrakları	58
11.3. Suni Tohumlama Çalışmaları	58
11.4. Kanatlı İşletmeleri.....	58
11.4.1. Hatay İli Ticari Etlik İşletmeleri	58
11.4.2. Hatay İli Ticari Yumurtacı İşletmeleri.....	59
11.5. Hayvan Refahı.....	59
11.6. Küpeleme İşlemleri İle İlgili İşlemler	59
11.6.1. Büyükbaş Küpeleme	59
11.6.2. Küçükbaş Küpeleme	60
11.7. Aşılama İşlemleri İle İlgili İşlemler	60

11.7.1. Hayvan Hastalık ve Zararlıları İle Mücadele.....	60
11.7.2. Büyükbaş Şap Aşılması (İlkbahar).....	61
11.7.3. Büyükbaş Şap Aşılması (Sonbahar).....	61
11.7.4. Sığırların Nodüler Ekzantemi Aşılması	62
11.7.5. Sığır Brusellozu Aşılması	62
11.7.6. Kuduz Aşılması	63
11.7.7. Küçükbaş Aşılama (Koyun Keçi Vebası)	63
11.7.8. Koyun Keçi Brusellozu Aşılması	64
11.8. Arıcılık İşletmelerinin Üretim Tablosu	64
11.9. İpekböcekçiliği Üretim Tablosu.....	65
11.10. Hayvan ve Hayvansal Ürün İhracatı.....	65
11.11. Ev Hayvanları ile ilgili işlemler.....	65
11.12. Hayvan Ürünlerde Kalıntı İzleme.....	66
11.13. Kesimhane Denetimleri	66
12. KIRSAL KALKINMA ve ÖRGÜTLENME ŞUBE MÜDÜRLÜĞÜ.....	67
12.1.Örgütlenme Çalışmaları.....	67
12.1.1. Kooperatifçilik Çalışmaları	67
12.1.2 Yetiştirici Birlikleri	68
12.1.3 Üretici Birlikleri	68
12.2. Kırsal Kalkınma Yatırımlarının Desteklenmesi Programı Çalışmaları	69
12.2.1 Ekonomik Yatırımlar.....	69
12.2.1.1. Ekonomik Yatırımlar (13.ETAP)	69
12.2.1.2. 13. Etap İlçeler Bazında Ekonomik Yatırımlar	69
12.2.1.4. Yıllar İtibariyle Ekonomik Yatırımlar	70
12.2.1.5. Başlangıç Yılı İtibari ile İlçeler Bazında Ekonomik Yatırımlar	70
12.2.2. Bireysel Sulama.....	70
12.2.2.1. Bireysel Sulama (15. ETAP)	70
12.2.2.2. Bireysel Sulama (16. ETAP)	71
12.2.2.3 16. Etap İlçe Bazlı Bireysel Sulama Yatırımları.....	71
12.2.2.4. Yıllar İtibariyle Bireysel Sulama Yatırımları	71
12.2.2.5. Başlangıç Yılı İtibari ile İlçeler Bazında Bireysel Sulama Yatırımları	72
12.2.3. Büyükbaş Küçükbaş Hayvancılık Projelerinin Desteklenmesi.....	72
12.2.3.1. Büyükbaş Küçükbaş Hayvancılık Projelerinin İlçeler Bazında Dağılımı	72
12.2.3.2. Büyükbaş Küçükbaş Hayvancılık Projesi Dağıtılan Ekipmanların Dağılımı	72
13. KOORDİNASYON ve TARIMSAL VERİLER ŞUBE MÜDÜRLÜĞÜ	73
13.1. Çiftlik Muhasebe Veri Ağı Çalışmaları	73
13.2. İl Yayım Programı.....	73
13.2.1. Çiftçi Toplantıları ve Kitle Yayım	73
13.2.2. 2021 Yılı Konularına Göre Açılan Kurslar	74
13.2.3. İlçelerde Açılan Kurslar	75
13.2.4. Fuarlar ve Teknik Geziler	75
13.2.5. Yerli Milli Tohum Demonstrasyon	75
13.3. Hizmet İçi Eğitim	76

13.4. Staj İşlemleri.....	76
13.5. Tarımsal Yayım Ve Danışmanlık.....	76
13.6. İl Hasar Tespit Komisyonu Kararı İle Cumhurbaşkanlığı Acil Yardım Ödeneğinden Yararlananlar	76
13.6.1. Hatay İlindeki Tarım Sigortaları Verileri (01.01.2010 - 31.12.2021)	77
14. ÖZEL PROJELER	78
14.1. DOĞAKA KAYNAKLI PROJELER	78
14.1.1. Süt Toplama Tankı Projesi	78
14.1.2. Tematik Tarım Müzesi	78
14.1.3. Tıbbi ve Aromatik Bitkiler Müzesi	78
14.1.4. Hatay İli Tıbbi ve Aromatik Bitkiler Eylem Planı	78
14.2. YURTDIŞI KAYNAKLI PROJELER	79
14.2.1. FAO Projesi	79
14.2.2. Hatay İli Tıbbi ve Aromatik Bitkiler Sektöründe İyi Tarım Uygulamaları Projesi.....	79
14.2.3. Avrupa'da Arıcılık Uygulamaları Projesi	80
14.3. SODES KAYNAKLI PROJELER.....	80
14.3.1. Dört Yol Narenciyesi Emin Ellerde.....	80
14.3.2. Reçel ve Defne Evi Projesi.....	80

1. HATAY HAKKINDA GENEL BİLGİLER

Genel Bilgiler	
Nüfus	1.670.712
İlin Arazi Varlığı (ha)	552.400
Rakım (m)	85
İl Nüfus Yoğunluğu (km ²)	285
Akdeniz'deki Kıyı Uzunluğu (Km)	183
İlçe Sayısı	15
Mahalle Sayısı	593
Toplam Tarım Alanı (Ha)	275.578
Tarımsal Üretim Değeri Türkiye Sıralaması (TÜİK 2020)	27

1.1 Hatay İlinin Fiziki ve Coğrafi Özellikleri

Hatay İli ülkemizin güneyinde, İskenderun körfezinin doğu kıyılarında yer alır. Batıdan Akdeniz, güney ve doğudan Suriye, kuzeybatıdan Adana, kuzeyden Osmaniye ve kuzeydoğudan Gaziantep ile çevrilidir. Hatay; Antakya, Altınözü, Belen, Dört Yol, Erzin, Hassa, İskenderun, Kırıkhan, Kumlu, Reyhanlı, Samandağ ve Yayladağı ilçelerinden oluşur. Yüzölçümü göller hariç 5.524 km² olup, il topraklarının %46,1'ini dağlar, %33,5'ini ovalar ve %20,4'ünü platolar oluşturur.

İl sınırları içerisinde Alt Paleozoyik'ten günümüze kadar bütün jeolojik devirlere ait birimleri görmek mümkündür. Güney Amanoslarda Mesozoyik yaşlı ofiyolitler yoğunlukta iken, orta Amanoslar'da Paleozoyik ve Mesozoyik yaşlı kalkerler yüzeylemektedir. İlin güney ve güneydoğu kesimlerinde ise Tersiyer yaşlı kalkerler hâkimdir. Amik Ovası, akarsu vadileri ve kıyı ovaları Kuvaterner yaşlı alüvyal dolgularla kaplıdır. Bu dolgular Hassa yakınlarında genç bazalt akıntıları ile örtülmüştür. Hatay ve çevresi yoğun tektonizmaya maruz kaldığından yeryüzü şekilleri açısından çeşitlilik gösterir. Başlıca yüzey şekilleri; dağ, plato ve ovalardan oluşur. En önemli dağlık alan, Amik ovasının içinde yer aldığı graben alanı ile Akdeniz arasında adeta bir set gibi yükselen ve kuzeydoğu-güneybatı yönünde uzanış gösteren Amanos Dağları'dır. Bu dağların il içindeki en yüksek noktasını Hassa'nın batısındaki Mıgır Tepe (2240 m) oluşturur.

Amanos Dağları'nın doğusunda, dağların uzanışına paralel graben alanı yer alır. Bu grabenin tabanında Amik Ovası bulunur. Bu ova ilin en önemli ve en verimli tarım alanını oluşturur. İldeki diğer önemli ovalar ise; İskenderun körfezinin doğu ve kuzeydoğu kesiminde sıralanmış olan Dört Yol ve Erzin Ovaları ile Asi Nehri'nin denize döküldüğü yerde bulunan Asi Delta Ovası'dır. İlin güneyinde, Asi nehri ile Suriye sınırı arasında kalan ve yükseltisi 400-900 m'ler arasında değişen alan Kuseyr Platosunu oluşturur. Plato üzerinde yer yer tepelikler ve münferit Keldağ (Kılıç Dağı 1730 m) yükseltisi dikkat çeker.

İlde yazları sıcak ve kurak, kışları ise ılık ve yağışlı karakteristik Akdeniz iklimi egemendir. Yıllık sıcaklık ortalamalarının 15.1 - 20 °C dereceler arasında değiştiği Hatay'da aylık sıcaklık ortalamaları yaz aylarında en fazla, kış aylarında ise en düşük değerlere ulaşır. İlde yıllık ortalama toplam yağış miktarı 562.2–1216.3 mm'ler arasında değişir. En fazla yağış kış aylarında, en az yağış yaz aylarında düşer. Yağışta dikkat çeken bir diğer özellik ise Dört Yol'un doğusundaki Amanos Dağları'nın denizden gelen hava akımlarına dik uzanış göstermesi ve buna bağlı oluşan orografik yağışlardan dolayı yıllık ortalama 1500 mm civarında yağış almasıdır.

Hatay ilinin en önemli akarsuyu, kaynağını Lübnan'daki Bekaa Vadisi'nden alan Asi Nehri'dir. Nehrin toplam uzunluğu 556 km olup, üç ülkeye yayılmış bulunan (Türkiye, Suriye, Lübnan) su toplama alanı ise 20.847 km²'dir. Diğer önemli akarsular ise; Asi Nehri'nin kolları olan Küçük Karacaçay, Büyük Karacaçay, Afrin ve Karasu çaylarıdır. Amik Gölü kurutulduktan sonra ilde büyük doğal göl kalmamıştır. Balık (Gölbaşı) Gölü ve Yenişehir Gölü gibi küçük göller günümüzde de varlıklarını sürdürmektedirler. Ayrıca Yarseli ve Yayladağı baraj gölleri bulunur.

İlde birçok şifalı su kaynağı yer alır. İçlerinde en çok Erzin içme ve kaplıcası ile Reyhanlı Hamamat kaplıcası dikkat çeker. Bunların dışında debisi düşük olan ve işletme tesisleri bulunmayan çok sayıda şifalı su kaynağı mevcuttur. Hatay, toprak türleri bakımından da çeşitlilik arz eder. İl sınırları içerisinde en yaygın olanlar; kırmızı-kahverengi Akdeniz toprakları, kırmızı Akdeniz toprakları, kahverengi orman toprakları, kolüvyal topraklar ile alüvyal topraklardır. Kırmızı-kahverengi Akdeniz toprakları ile kırmızı Akdeniz toprakları ortalama 400-1000 mm'ler arasında yağış alan zeminde kalkerli kayaların yoğun olduğu maki ve orman alanlarında görülür. Kahverengi orman toprakları bitki örtüsünün gür, yağış değerlerinin de yüksek olduğu kesimlerde yoğundur. Kolüvyal topraklar eğimli yamaçların eteklerinde, alüvyal topraklar ise ova ve vadi tabanlarında yaygındır.

İklim özelliklerine paralel olarak ilin doğal bitki örtüsü ormanlardan oluşsa da günümüzde birçok bölgede ormanlar tahrip edilmiş, yerlerini maki türleri almıştır. Bunlar mersin, defne, keçi boynuzu, zakkum, delice ve katırtırnağı gibi bodur bitki türlerinden oluşur. Makilerin de tahribata uğradığı alanlarda ise odunsu bitkilerden oluşan garig toplulukları ortaya çıkmıştır. Bugün insan tahribatından uzak ve korunan alanlarda kızılçam, karaçam, göknar, meşe ve ardıç gibi türlerden oluşan karışık ormanlar yer alır. Ayrıca Amanos Dağları'nın Dört Yol'un doğusuna denk gelen kısmında kayın, fındık ve ıhlamur gibi Karadeniz bitki örtüsüne ait türler görülür.

1.2. Nüfus ve Yerleşim

Hatay ve çevresi, Anadolu'da yerleşmenin ilk görüldüğü alanlardan biridir. Burada ilk insan faaliyetlerine ait izler M.Ö. III. bine kadar uzanır. Tarihin belirli dönemlerindeki yoğun yerleşme ve nüfus özellikleriyle oldukça dikkat çekmiştir. Ancak Hatay nüfusuna ait sağlıklı verilere 1940 ve sonrasında ulaşmak mümkündür. Buna göre Hatay'ın 1940 nüfusu, 246.138'dir. Günümüzde ise il nüfusu 1.575.226 olup, bunun 790.209'u erkek, 785.017'si ise kadındır.

Hatay'da Nüfusun Yerleşimlere Göre Dağılımı (TÜİK- 2021)

İlçe Adı	İlçe Nüfusu	Erkek Nüfusu	Kadın Nüfusu
Altınözü	60.861	31.213	29.648
Antakya	393.634	197.227	196.407
Arsuz	99.480	51.017	48.463
Belen	34.134	17.259	16.875
Defne	162.199	79.891	82.308
Dörtyol	127.989	64.323	63.666
Erzin	41.677	20.964	20.713
Hassa	56.952	29.085	27.867
İskenderun	250.976	126.008	124.968
Kırıkhan	119.854	60.202	59.652
Kumlu	13.384	6.931	6.453
Payas	43.495	21.939	21.556
Reyhanlı	105.309	53.208	52.101
Samandağ	123.999	60.740	63.259
Yayladağı	36.769	20.190	16.579
TOPALAM	1.670.712	840.197	830.515

Türkiye genelinde olduğu gibi, Hatay'da da nüfusun, dolayısıyla yerleşmelerin büyük oranda ovalarda toplandığı söylenebilir. Özellikle Dörtyol'dan Belen ve Arsuz'a kadar uzanan kuzey-güney yönündeki hat ile Samandağ'ından Antakya - Serinyol' a kadar uzanan güneybatı-kuzeydoğu yönündeki hatta yerleşmeler neredeyse kesintisiz devam ederken, diğer kesimlerde daha çok münferit bir yapıdadır. Bu iki hat yerleşmelerin ve nüfusun en yoğun olduğu yerlerdir. Nitekim Hatay'da şehir özelliği gösteren merkezlerin de (Antakya, İskenderun, Dörtyol, Kırıkhan ve Samandağ) bu iki hatta toplandığı rahatlıkla söylenebilir. Bunlardan özellikle Antakya, İskenderun, Dörtyol ve Kırıkhan iş imkânlarının fazla olması ve diğer şehirselleşen alanlardan dolayı çevrelerinden göç almış ilin belli başlı İlçeleridir.

Buna karşın yükseltinin ve eğimin arttığı (özellikle Amanos Dağları) kesimlerde yerleşme yoğunluğu düşer. Bu alanlar sürekli yerleşmelerden çok yayla gibi mevsimlik yerleşmelerin yoğunluk kazandığı alanlar olarak insan yaşamına girmiştir. Bu genel çerçevenin dışında kalan tek yerleşme Belen olup, bu durum şehrin Amanos'ların karayolu ulaşımına uygun yerinde kurulmuş olmasıyla açıklanabilir.

1.3 Ekonomik Coğrafya Özellikleri

Hatay ekonomisinde, özellikle Cilvegözü ve Yayladağı sınır kapılarına bağlı olarak Suriye başta olmak üzere, diğer Arap ülkeleriyle yapılan ticaret önemli bir pay oluşturur. Bu ticaret daha çok sanayi ve tarım ürünlerine dayalıdır.

1.4. Meteorolojik Veriler

İli : HATAY
Yılı : 2020

Aylar	Max Ort. C ⁰	Min Ort.C ⁰	Ort C ⁰	Ort Nem	Toplam Yağış (Mm)
Ocak	12,3	4,6	8,3	76,6	159,5
Şubat	12,7	4,9	8,4	72,2	125,8
Mart	19,2	9,7	14,2	72,4	137,8
Nisan	22,2	11,5	16,5	73	75,8
Mayıs	28,2	15,4	21,8	60	73,3
Haziran	28,5	19,4	23,6	37,8	32,4
Temmuz	31,5	24	27,2	74,5	0
Ağustos	33	24,4	28,1	68,2	0
Eylül	33,6	23,1	28	68	1,8
Ekim	30,6	17,3	23,5	56,9	0,7
Kasım	20,2	10,4	14,7	71,2	100,5
Aralık	15	7	10,7	72,9	80,2
YILLIK	28,7	17,1	22,5	80,3	787,8

İli : HATAY
Yılı : 2021

Aylar	Max Ort. C ⁰	Min Ort.C ⁰	Ort C ⁰	Ort Nem	Toplam Yağış (Mm)
Ocak	18,4	-1,5	9,5	67,5	334,8
Şubat	20,5	-2	11,1	66,4	37,5
Mart	22,2	1,1	12,5	67,9	98,4
Nisan	31,7	4,9	16,8	67,7	73,9
Mayıs	35	12,4	22,2	65,6	0
Haziran	33,3	14,3	24,4	66	0,4
Temmuz	38,5	22,3	28,3	66,3	0,6
Ağustos	35,4	22,2	28,8	66,9	2
Eylül	35,4	13,3	25,4	64,3	101,8
Ekim	33,6	10,2	21	58,2	8,9
Kasım	29	5,6	15,1	66,1	32,1
Aralık	19,4	-0,6	9,9	74,3	246,3
YILLIK	352,40	102,20	225,00	797,20	936,70

2. HATAY İLİ TEMEL TARIMSAL VERİLERİ

2.1. İlin Arazi Varlığı

Arazinin Niteliği	Alanı (Ha)	Oranı (%)
Tarım Arazisi	275.578	50
Orman-Funda-Tapusuz-Konut- Diğer Arazi	219.604	40
Su Yüzeyi-Kayaç-Leçelik Alan	39.965	7
Mera Arazisi	17.253	3
TOPLAM	552.400	100

2.1.1. Tarım Arazisinin Dağılımı

Tarım kültürü, toprak yapısı, iklim ve diğer doğal koşulları ürün deseninde çeşitliliğe, hasatta erkencililiğe, ikinci ürün yetiştirilebilmesine imkân vermektedir. Bu şartlarda yılın dört mevsiminde üretim yapmak mümkündür.

Entansif tarımın yapıldığı ilimizde bitki deseni olarak buğday, sanayi bitkileri (pamuk, mısır), sebzeler, zeytinlikler, yağlı tohumlar, narenciye, meyve, tarla sebzeçiliği, yem bitkileri ikinci ürün ve ara ziraatı olmak üzere toplam 275.578 hektar ekim alanı bulunmaktadır.

Tarım Arazilerinin Dağılımı (ha)

Arazi	2020	%	2021	%
Tarla Arazisi	153.640	56	150.774	56
Meyve Alanı	95.775	35	99.213	35
Sebze Alanı	26.163	9	25.591	9
TOPLAM	275.578	100	275.578	100

Tarımsal Ovalar

Ovalar	Alanı (Ha)	Oranı (%)
Amik Ovası (B)	105.388	87
Arsuz Ovası (B)	4.598	4
Dörtyol-Erzin Ovası	10.236	9
TOPLAM	120.222	100

B: Büyük ova statüsündedir

- **Amik ovası** : 105.388 ha.

(Antakya'da: 22.593 ha, Kırıkhan'da 33.140 ha, Reyhanlı'da: 30.178 ha, Kumlu'da:16.821 ha, Hassa'da:1.535ha, Belen'de: 837 ha, Altınözü'nde: 284 ha)

İlçeler Üzerinden Arazi Dağılımı (TÜİK-2021)

İlçeler	Yüzölçüm (Ha)	Tarım Alanı Oranı	
		MİKTAR (Ha)	ORAN %
Antakya	70.300	33.078	47
Altınözü	39.200	34.314	88
Arsuz	46.200	21.683	47
Belen	18.400	5.600	31
Defne	15.500	6.757	44
Dört Yol	34.200	12.130	36
Erzin	25.800	15.908	62
Hassa	52.000	16.700	33
İskenderun	24.700	3.022	13
Kırıkhan	71.500	47.798	63
Kumlu	19.300	14.703	77
Payas	15.700	750	5
Reyhanlı	36.700	31.077	85
Samandağ	38.400	11.784	31
Yayladağı	44.500	20.274	46
TOPLAM	552.400	275.578	100

(TÜİK-2021)

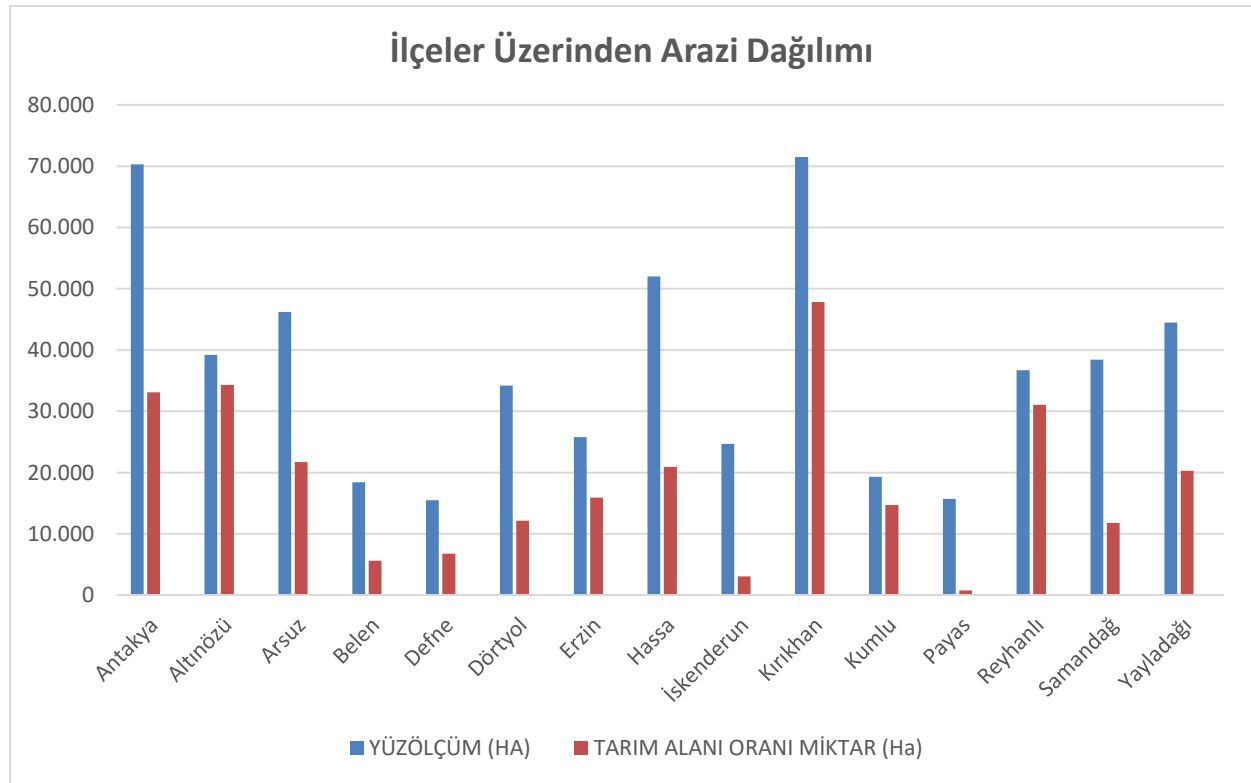

2.2 İlin Tarım Arazilerinin Sulama Durumu

İlimizin sulamaya elverişli 206.553 ha tarım arazisinin (tarım alanının %75), 176.515 hektarı (%85) sulanmaktadır.

Sulama Durumu	Alan (Ha)
Sulanan Arazi Miktarı (ha)	176.515
Sulanmayan Arazi Miktarı (ha)	99.063
TOPLAM	275.578

Devlet Yatırımlı Sulamalar	Alan (Ha)
Sulama Birlikleri	25.894
Mülga İl Özel İdare (Sulama Kooperatifi ve Muhtarlık)	31.302
TOPLAM	57.196

Halk Sulamaları	Alan (Ha)
Kuyulardan sulanan arazi	80.000
Nehir, dere ve çaylardan sulanan	39.319
TOPLAM	119.319

Hatay İli Tarımsal Sulama	Alan (Ha)
Basınçlı Sulama Yöntemleri ile Sulanan Arazi Varlığı	44.610
Yüzey Sulama Yöntemleri ile Sulanan Arazi Varlığı	131.905
TOPLAM	176.515

İlimizde başlıca **Dörtyol, Erzin, Samandağ, Reyhanlı, Arsuz, Kırıkhan ve Kumlu** İlçelerimizde yoğun olarak basınçlı sulama sistemleri kullanılarak tarımsal üretim yapılmaktadır.

İlimizde Basınçlı Sulama Sistemleri ile Narenciye üretiminde 20.400 ha alanda, Sebze üretiminde 9.167 ha alanda, Pamuk üretiminde 8.245 ha alanda, mısır, zeytin ve yem bitkileri gibi ürünlerde ise 6.798 ha alanda üretim yapılmaktadır.

3. TARIMSAL ÜRETİM VERİLERİ

Ürün	Ülke Sıralama	Üretim Miktarı (Ton)		Ülke Payı (%) 2021
		Hatay (2021)	Türkiye	
Tatlı Patates	1	515	674	76
Pazı	1	5.520	7.728	72
Maydanoz	1	61.857	108.604	57
Dereotu	1	4.886	10.432	47
Mandalina	1	716.732	1.819.000	39
Portakal	2	354.057	1.742.000	2
Narenciye Toplamı	3	1.229.280	5.362.215	23
Limon	3	146.649	1.550.000	10
Havuç	3	57.218	590.483	10
Trabzon Hurması	3	4.076	58.215	7
Altıntop (Greyfurt)	3	11.629	249.000	5
Yeni Dünya	3	486	16.023	3
Pamuk (Kütlü)	4	210.102	2.250.000	9
Soğan (Kuru)	4	167.653	2.500.000	7
Muz	4	8.201	883.455	1
Kayısı	6	21.080	800.000	3
Zeytin	7	119.991	1.738.680	7

3.1. Tarla Ürünleri

3.1.1. Tahıllar

Ürün Adı	Ekim Alanı (Da)	Verim	Üretim
		(kg/da)	(Ton)
Arpa	32.941	252	8.260
Buğday	540.948	458	247.888
Çeltik	1.520	494	751
Kuş Yemi	55	218	12
Yulaf	9740	225	2.192
Dane Mısır (I.Ürün)	110.559	1.233	136.350
Dane Mısır (II. Ürün)	55.875	767	42.861
TOPLAM	751.638		438.314

Yıllara Göre Buğday Ekiliş Ve Üretimi						
GÖSTERGE	2016	2017	2018	2019	2020	2021
Ekiliş (da)	657.382	623.298	569.907	524.025	529.723	540.948
Üretim (Ton)	256.986	256.607	233.578	211.404	218.004	247.888

2021 TÜİK Değerleridir.

3.1.2. Baklagiller

Ürün Adı	Ekim Alanı (Da)	Verim (Kg/Da)	Üretim (Ton)
Kuru Bezelye	50	300	15
Nohut	2.131	234	498
Kuru Fasulye	136	331	45
Kırmızı Mercimek	315	216	68
Yeşil Mercimek	1.983	158	313
Kuru Börülce	10	200	2
Kuru Bakla	82	207	17
TOPLAM	4.707		958

3.1.3. Yem Bitkileri*

Ürün Adı	Ekim Alanı (Da)	Verim (Kg/Da)	Üretim (Ton)
Arpa (Yeşil Ot)	495	1.703	843
Bezelye(Yemlik)	244	1.049	288
Buğday (Hasıl/Yeşil Ot))	40	1.800	72
Fiğ (Dane)	900	150	135
Fiğ (Yeşil ot)	19.321	2.430	46.954
İtalyan Çimi-Ryegrass (Yemlik)	1.210	3.493	4.226
Mısır (hasıl)	50	1.100	55
Sudan Otu (Yemlik)	30	8.000	240
Sorgum (Yeşil Ot)	140	8.000	1.120
Tritikale (Yeşil Ot)	90	3.500	315
Yonca (Yeşil Ot)	8.612	3.704	31.902
Yulaf (Yeşil Ot)	74	1.635	121
Mısır (Silajlık) (I.Ürün+2.Ürün)	59.010	4.702	277.475
TOPLAM	90.216		363.746

3.1.4. Yumru Bitkiler*

Ürün Adı	Ekim Alanı (Da)	Verim (Kg/Da)	Üretim (Ton)
Patates	25.708	3.755	96.521
Tatlı Patates	135	3.815	515
Kuru Sarımsak	3.408	993,5	3.386
Kuru Soğan	50.973	3.289	167.653
TOPLAM	80.224		268.075

2021 TÜİK Değerleridir.

3.1.5. Yağlı Bitkiler*

Ürün Adı	Ekim Alanı (Da)	Verim (Kg/Da)	Üretim (Ton)
Yerfıstığı (I.ürün)	16.285	443	7.212
Yerfıstığı (II. Ürün)	7.387	399	2.948
Ayçiçeği (yağlık+çerezlik)(I. Ürün)	1.935	296	573
Soya Fasulyesi (I.Ürün)	6.086	378	2.299
TOPLAM	31.693		13.032

3.1.6. Endüstri Bitkileri*

Ürün Adı	Ekim Alanı (Da)	Verim (Kg/Da)	Üretim (Ton)
Pamuk (I. Ürün)	276.374	569	157.352
Pamuk (II. Ürün)	113.245	466	52.750
Tütün	22.377	134	2.993
TOPLAM	411.996		213.095

Yıllara Göre Pamuk Ekiliş ve Üretimi

Gösterge	2017	2018	2019	2020	2021
Ekiliş (da)	518.071	485.394	456.271	331.548	389.619
Üretim (Ton)	265.682	263.901	219.581	174.843	210.102

3.1.7. İtri Bitkiler*

Ürün Adı	Ekim Alanı (Da)	Verim (Kg/Da)	Üretim (Ton)
Adaçayı	13	308	4
Çörek Otu	42	190	8
Kekik	1.348	150	202
Kırmızı Biber (Baharatlık)	1.196	1.614	1.930
Susam	16	188	3
Lavanta	4	250	1
Melisa (Oğul Otu)	83	771	64
TOPLAM	2.702		2.212

Yıllara Göre Kuru Soğan Ekiliş ve Üretimi

Gösterge	2017	2018	2019	2020	2021
Ekiliş (da)	46.499	34.046	32.160	61.377	50.973
Üretim (Ton)	197.923	108.899	106.587	196.804	167.653

2021 TÜİK Değerleridir.

3.2. Sebzeler

Ürün Adı	Ekim Alanı (Da)	Verim (Kg/Da)	Üretim (Ton)
Acur	55	1.509	83
Taze Bakla	1.410	1.046	1.475
Balkabağı	634	2.725	1.728
Bamya	635	1.195	759
Taze Barbunya	76	947	72
Taze Bezelye	8.858	1.008	8.933
Biber*	37.589	2.397	90.118
Taze Börülce	460	1.135	522
Dereotu	4.040	1.209	4.886
Domates*	19.929	4.302	85.748
Enginar	80	1.100	88
Brokoli	43	2.372	102
Taze Fasulye*	9.586	1.229	11.778
Havuç	14.606	3.917	57.218
Hıyar*	16.172	4.121	66.644
Ispanak	880	1.186	1.044
Kabak (Sakız) *	3.634	2.523	9.169
Karnabahar	770	1.578	1.215
Karpuz*	4.600	4.789	22.031
Kavun *	16.230	2.480	40.262
Kereviz	1	2.000	2
Kırmızı Pancar	50	4.000	200
Lahana	1.340	1.900	2.547
Marul	2.866	1.816	5.206
Maydanoz	40.958	1.510	61.857
Nane*	311	855	266
Patlıcan*	7.711	2.626	20.254
Pazı	3.054	1.807	5.520
Pırasa	493	2.083	1.027
Roka	318	965	307
Taze Sarımsak	384	1.177	452
Kuru Sarımsak	3.408	993	3.386
Kuru Soğan	50.973	3.289	167.653
Taze Soğan	2.877	1.558	4.484
Turp (Kırmızı)	639	1.751	1.119
Tere	237	586	139
Mantar (Kültür)	12	59.333	712
TOPLAM	255.919		679.006

(*Örtüaltıdahil)

2021 TÜİK Değerleridir.

3.2.1. Yıllara Göre Marul (Göbekli) Ekiliş ve Üretimi

Gösterge	2017	2018	2019	2020	2021
Ekiliş (Da)	8.468	7.150	4.298	3.069	2.841
Üretim (Ton)	15.439	13.031	8.850	5.452	5.206

3.2.2. Yıllara Göre Havuç Ekiliş ve Üretimi

Gösterge	2017	2018	2019	2020	2021
Ekiliş (Da)	20.389	21.550	22.085	22.158	14.606
Üretim (Ton)	53.121	58.190	59.991	68.933	57.218

3.2.3. Yıllara Göre Maydanoz Ekiliş ve Üretimi

Gösterge	2017	2018	2019	2020	2021
Ekiliş (Da)	38.065	35.590	36.898	38.779	40.958
Üretim (Ton)	45.827	42.738	50.544	53.445	61.857

ÖRTÜALTI ALANLARI

Sera Tipi	Alanı (Da)
Toplam Cam Sera Alanı	3
Toplam Plastik Sera Alanı	2.098 (1.279+805+14)
Toplam Yüksek Tünel Alanı	965 (917+47+1)
Toplam Alçak Tünel Alanı	9.438 (152+9.286)
TOPLAM ÖRTÜ ALTI ALANLARI	12.504

3.3. Meyveler (Örtü Altı Dahil)

Ürün Adı	Kapladığı Alan (Dekar)	Meyve Veren Ağaç Sayısı	Ağaç Başına Ort. Verim (Kg/Ağaç)	Üretim (Ton)
Antepfıstığı	38	512	8	4
Armut	515	43.632	33	1.457
Avokado	205	1.867	57	106
Ayva	19	4.305	25	108
Badem	1.712	42.820	23	1.003
Ceviz	4.823	81.901	26	2.147
Dut	14	16.747	29	492
Elma	1.846	152.002	26	3.945
Erik	10.060	339.793	39	13.291
Fındık	5	800	1	1
Hünnap	31	3.578	33	117
İncir	1.051	126.650	26	3.325
Kayısı	24.517	739.486	29	21.080
Kiraz	490	22.905	28	640
Kivi	19	415	29	12
Nar	14.428	892.718	36	31.888
Şeftali-Nektarin	15.770	531.379	34	18.306
Trabzon Hurması	1.796	100.529	41	4.076
Vişne	2	250	16	4
Yenidünya	187	15.475	31	486
Zerdali	0	4.000	45	180
Böğürtlen	24	0	1.542	37
Çilek	5.299		3.205	16.981
Muz	2.608		6.054	15.790
Üzüm	48.058		1.787	85.879
Zeytin Yağlık	441.741	10.791.020	9	100.918
Zeytin Sofralık	117.827	3.059.400	6	19.073
Zeytin Toplam	556.798	13.850.420	9	119.991
Limon	34.753	1.570.827	93	146.649
Portakal	82.806	2.125.070	167	354.057
Mandalina	179.948	4.811.583	149	716.732
Altıntop	1.542	52.710	221	11.629
Turunç	0	2.550	84	213
Narenciye Toplamı	299.049	8.565.290	144	1.229.280
GENEL TOPLAM	992.134			1.570.626

Not: Meyve Veren Ağaç Sayısı sütununda gösterilen ağaç sayısı toplu meyveliklerdeki ağaç sayısı ve dağınık ağaç sayısı toplamıdır.

2021 TÜİK Değerleridir.

3.3.1. Yıllara Göre Zeytin Dikim ve Üretimi

Gösterge	2017	2018	2019	2020	2021
Dikim (Da)	509.726	537.711	558.051	556.798	559.568
Üretim (Ton)	147.194	91.001	136.203	67.212	119.991

3.3.2. Yıllara Göre Narenciye Dikim ve Üretimi

Gösterge	2017	2018	2019	2020	2021
Dikim (Da)	246.993	250,305	258.080	280.356	299.049
Üretim (Ton)	1.002.306	972,209	878.234	675.383	1.229.280

3.4. İlimiz Hayvan Varlığı

Hayvan Cinsi	Hayvan Sayısı (TÜİK 2021)
Saf Kültür Irkı Sığır Sayısı	98.160
Kültür Melezi Sığır Sayısı	44.135
Yerli Sığır + Manda	6.911
BÜYÜKBAŞ TOPLAMI	149.206
Etçi Tavuk	594.750
Yumurtacı Tavuk	479.585
Diğer Kanatlı	12.993
KANATLI TOPLAMI	1.087.328
Koyun	351.594
Keçi	187.151
KÜÇÜKBAŞ TOPLAMI	538.745
At	907
Katır	102
Eşek	547
TEK TIRNAKLI TOP.	1.556
Kovan Sayısı	104.272

3.4.1. İlin Hayvansal Ürünler Üretimi

Ürünün Cinsi	Miktarı	Birimi
Yumurta	88.000.000	Adet
Bal	1.097.758 *	Kg
Süt	185.210	Ton
Kırmızı Et	9.430	Ton
Beyaz Et	1.070	Ton
Yapağı	578 *	Ton
İpek	155 *	Kg
Keçi Kılı	85 *	Ton

* 2021 TÜİK Değerleridir.

3.4.2. Hatay İli 2021 Yılı Hayvan Varlığı

İlçeler	Küçükbaş			Büyükbaş				Tek Tırnaklı			
	Koyun	Keçi	Toplam (1)	Saf Kültür Sığır	Kültür Melezi Sığır	Yerli Sığır + Manda	Toplam (2)	At	Katır	Eşek	Toplam (3)
Altınözü	6.950	4.550	11.500	7.786	4.204	10	12.000	72	7	13	92
Antakya	23.925	4.480	28.405	23.127	6.640	737	30.504	79	0	51	130
Arsuz	10.566	822	11.388	10.465	3.453	139	14.057	10	3	8	21
Belen	11.998	10.879	22.877	1.763	213	30	2.006	7	4	10	21
Defne	4.526	364	4.890	8.177	2.449	384	11.010	19	0	31	50
Dört Yol	8.863	1.883	10.746	3.441	1.625	116	5.182	31	0	0	31
Erzin	11.166	3.306	14.472	1.698	805	11	2.514	0	0	0	0
Hassa	93.962	66.038	160.000	7.996	1.750	657	10.403	19	5	5	29
İskenderun	4.058	2.396	6.454	472	1.736	137	2.345	29	4	6	39
Kırıkhan	96.462	59.250	155.712	8.655	4.704	1.976	15.335	55	6	95	156
Kumlu	33.158	5.947	39.105	1.692	1.993	785	4.470	20	0	23	43
Payas	3.670	1.900	5.570	531	818	682	2.031	10	1	4	15
Reyhanlı	35.439	3.370	38.809	4.780	5.450	133	10.363	54	0	55	109
Samandağ	2.559	456	3.015	10.136	4.388	695	15.219	468	35	162	665
Yayladağı	4.292	21.510	25.802	7.441	3.907	419	11.767	34	37	84	155
TOPLAM	351.594	187.151	538.745	98.160	44.135	6.911	149.206	907	102	547	1.556

2021 TÜİK Değerleridir.

3.4.3. Hatay İli Mevcut Kumes Hayvanları – Arıcılık ve Ürünleri

İlçeler	Kanatlılar				Arı Kovanları			Ürünler	
	Tavuk Broiler (Adet)	Tavuk Yumurtacı (Adet)	Diğer Kanatlı (Adet)	Toplam Kanatlı (Adet)	Eski Usül Kovan Sayısı	Yeni Usül Kovan Sayısı	Toplam Kovan Sayısı	Bal (Kg)	Balmumu (Kg)
Altınözü	0	1.630	500	2.130	95	1.405	1.500	15.000	0
Antakya	129.750	117.600	3.950	251.300	170	12.000	12.170	120.000	6.900
Arsuz	0	39.085	92	39.177	0	8.459	8.459	86.026	2.236
Belen	120.000	59.200	158	179.358	3	1.410	1.413	14.500	55
Defne	105.000	17.635	1.085	123.720	0	5.600	5.600	59.600	2.200
Dört Yol	0	22.950	359	23.309	0	33.500	33.500	390.000	15.000
Erzin	0	34.700	756	35.456	0	4.300	4.300	55.000	3.000
Hassa	0	41.278	1.849	43.127	140	4.763	4.903	44.000	160
İskenderun	0	2.857	124	2.981	25	3.875	3.900	39.500	1.900
Kırıkhan	0	37.225	1.169	38.394	516	8.094	8.610	86.500	17.220
Kumlu	0	3.815	531	4.346	0	780	780	5.000	90
Payas	0	5.745	299	6.044	0	1.699	1.699	10.490	543
Reyhanlı	0	900	0	900	0	2.238	2.238	20.142	1.420
Samandağ	140.000	36.500	590	177.090	0	6.400	6.400	64.000	2.100
Yayladağı	100.000	58.465	1.531	159.996	0	8.800	8.800	88.000	1.050
TOPLAM	594.750	479.585	12.993	1.087.328	949	103.323	104.272	1.097.758	53.874

2021 TÜİK Değerleridir.

3.4.4. Yıllara Göre Küçükbaş Hayvan Varlığı

Hayvan Cinsi	2017	2018	2019	2020	2021
Koyun	233.089	236.272	254.424	293.366	351.594
Keçi	158.270	160.688	160.088	179.656	187.151
TOPLAM	391.359	396.960	414.512	473.022	538.745

3.4.5. Yıllara Göre Büyükbaş Hayvan Varlığı

Hayvan Cinsi	2017	2018	2019	2020	2021
Büyükbaş	149.734	154.382	146.732	148.036	149.206

3.5. Gayrisafi Tarımsal Üretim Değeri (2019-2020)

Gösterge	2019 Türkiye (1000 TL)	2019 Hatay (1000 TL)	2020 Türkiye (1000 TL)	2020 Hatay (1000 TL)
Bitkisel Üretim	197.455.884	4.026.208	246.016.801	4.259.332
Canlı Hayvanlar	165.318.007	1.358.630	195.238.957	1.595.582
Hayvansal Ürünler	93.917.545	364.954	60.165.763	488.074
TOPLAM	456.691.436	5.749.792	501.421.521	6.342.988

3.6. İlimiz Yıllara Göre Tarımsal Üretim Değeri

Gösterge	2016	2017	2018	2019	2020
Üretim Değeri (1000.TL)	3.565.655	4.365.435	4.775.379	5.749.792	6.342.988

4. TARIMSAL DESTEKLEMELER

DESTEKLEME TÜRÜ		2020	2021
BİTKİSEL ÜRETİM DESTEKLERİ	Yağlı Tohumlar (Pamuk, Soya, Ayçiçeği)	174.342.071	132.750.490
	Dane Zeytin	0	553.091
	Mısır	827.595	0
	Hububat (Baklagil Ve Dane Mısır)	6.747.340	18.608.914
	Zeytinyağı	6.431.183	5.693.471
	Mazot-Gübre Toprak Analizi	48.289.728	43.987.891
	Biyolojik Ve Biyoteknik Mücadele	0	95.491
	Yem Bitkileri	4.395.349	3.719.977
	Sertifikalı Tohum Kullanımı	1.311.051	2.889.885
	Sertifikalı Fidan Kullanımı	238.732	96.169
	Sertifikalı Tohum Üretimi	2.441.948	3.272.268
	İyi Tarım Uygulamaları	1.092.404	1.684.898
	Organik Tarım	109.987	249.950
	Örtüaltı Biyolojik Mücadele	3.386	1.973
	Bombus Arısı Desteği	7.200	7.291
	Küçük Aile İşletmesi Desteği	280.234	178.579
	Fındık Desteği	13.464	12.926
	Çatak	215.868	0
	G. Zeytin Bahçelerinin Rehabilitasyonu Desteği	4.815	0
	Açıkta Biyolojik Biyoteknik Mücadele	527.451	0
TOPLAM	247.279.806	213.803.264	
HAYVANSAL ÜRETİM DESTEKLERİ	Anaç Koyun Keçi	4.553.175	6.297.220
	Hastalıktan Ari İşletme	855.450	226.015
	Çiğ Süt	7.092.758	8.995.845
	Besilik Erkek Sığır	1.648.500	1.207.750
	Buzağı Desteği	15.555.175	13.335.746
	Anaç Manda Desteği	78.750	60.250
	Malak Desteği	35.250	25.500
	Halk Elinde Koruma (Kilis Keçisi)	28.980	28.980
	Halk Elinde Koruma (Y. Güney Sarısı)	125.400	113.400
	Sürü Yöneticisi İstihdamı	130.000	130.000
	Sürü Büyütme ve Yenileme Desteği	1.374.500	1.735.800
	Arılı Kovan	1.226.775	1.370.760
	Ana Arı Desteği	0	400
	Hay. Hastalık Tazminatı	1.502.587	2.363.331
	Atık Desteklemesi	8.000	6.000
	Süt Kalitesinin Desteklenmesi	23.700	18.600
	Yem Desteği	231.770	0
	Arıcılık Hibe Desteği	0	159.719
	Anaç Koyun Keçi İlave Göçer Desteği	0	1.476
	TOPLAM	34.470.770	36.076.792
SU ÜRÜNLERİ DESTEKLERİ	Su Ürünleri Desteği	0	65.400
	Geleneksel Kıyı Balıkçılığı Desteği	347.750	428.600
	Balon Balığı Avcılığı Desteklemesi	3.320	7.158
	TOPLAM	351.070	501.158
KIRSAL KALKINMA DESTEKLERİ	Ekonomik Yatırımlar	0	2.545.142
	Bireysel Sulamalar	0	678.553
	Büyükbaş ve Küçükbaş Hayvancılık Desteklemesi	0	712.656
	TOPLAM	0	3.936.351
DİĞER DESTEKLEMELER	Tarımsal Yayım ve Danışmanlık	1.012.000	1.748.000
	Çmva	42.000	49.200
	Tarsim	31.684.733	35.072.526
	TOPLAM	32.738.733	36.869.726
GENEL TOPLAM		314.840.379	291.187.291

5. MÜDÜRLÜĞÜMÜZ KURUMSAL BİLGİLERİ

5.1. İl Müdürlüğü Kadro ve Personel Durumu

Ünvanı	Toplam	Amir	Avukat	İdari Mali İşler	Bitkisel Üretim Ve Bitki Sağlığı	Koordinasyon Ve Tarımsal Veriler	Kırsal Kalkınma Ve Örgütlenme	Hayvan Sağlığı Ve Yetiştiriciliği	Gıda Ve Yem Şube Müdürlüğü	Arazi Topplulaştırma	Çayır, Mera Ve Yem Bitkileri	Balıkçılık Ve Su Ürünleri
İl Müdürü	1	1										
İl Müdür Yrd.	3	3										
Şube Müdürü	9			1	1	1	1	1	1	1	1	1
Sivil Sav Uz.	1			1								
Döner Ser. Say. V.	1			1								
Mühendis	68				22	5	5	2	15	8	5	6
Veteriner Hekim	15						1	10	4			
Avukat	3		3									
Araştırmacı	1			1								
Sosyolog	1					1						
Tekniker	3			3								
Tekniker(Ziraat)	5					4				1		
Tekniker (VST)	1					1						
Tekniker/Sağlık	0											
Teknisyen	1			1								
Teknisyen/Ziraat	0											
Teknisyen/VST	0											
Şef	0											
Ayniyat Saymanı	1			1								
Sağlık Memuru	0											
Ver. Haz. Kon. İşl.	2			2								
Bilgisayar İşlet.	5			5								
Memur	0											
Şoför	1			1								
Teknisyen Yrd.	0											
Hizmetli	3			3								
İşçi	20			20								
4/B Personel	18			14	2					1		1
Sürekli İşçi (Güvenlik)	12			12								
Sürekli İşçi (Temizlik)	12			12								
TOPLAM	187	4	3	78	25	12	7	13	20	11	5	8

5.2. İlçe Müdürlükleri Kadro ve Personel Durumu

Ünvanı	Toplam	Altınözü	Belen	Dört Yol	Erzin	Hassa	İskenderun	Kırıkhan	Kumlu	Reyhanlı	Samandağ	Yayladağı	Antakya	Arsuz	Defne	Payas
İlçe Müdürü	6	0	0	1	0	0	1	0	0	0	1	0	1	1	1	0
İlçe Müdür V.	9	1	1	0	1	1	0	1	1	1	0	1	0	0	0	1
Mühendis	150	10	5	15	16	6	13	12	9	7	8	7	19	13	8	2
Gıda Mühendisi	25	0	1	2	1	1	5	1	0	1	2	1	7	1	2	0
Su Ürün. Müh.	16	0	0	3	0	0	5	0	0	0	2	0	1	4	0	1
Balıkçılık Teknoloji Müh.	1	0	0	0	0	0	1	0	0	0	0	0	0	0	0	0
Harita Müh.	0	0	0	0	0	0	0	0	0	0	0	0	0	0	0	0
Veteriner Hekim	113	5	5	7	6	6	6	10	2	9	13	7	18	8	8	3
Şef V.	0	0	0	0	0	0	0	0	0	0	0	0	0	0	0	0
Ayn. Saymanı	0	0	0	0	0	0	0	0	0	0	0	0	0	0	0	0
Sosyolog	1	0	0	0	0	0	0	0	0	0	0	0	0	0	0	1
Tekniker (ZT)	21	0	2	0	1	1	2	6	0	1	1	0	3	1	0	3
Tekniker (VST)	4	0	0	0	1	2	0	0	1	0	0	0	0	0	0	0
Şef	1	0	0	0	0	0	0	0	0	0	0	0	0	0	1	0
Tekniker (G.T)	3	0	0	0	0	0	0	1	0	0	0	0	1	0	1	0
Tekniker	8	0	1	0	2	0	1	2	0	0	0	0	0	0	1	1
Teknisyen (ZT)	5	1	0	1	1	1	1	0	0	0	0	0	0	0	0	0
Teknisyen (VST)	3	0	0	0	0	0	0	0	0	1	1	0	0	1	0	0
Uzman	1	0	0	0	0	0	1	0	0	0	0	0	0	0	0	0
Teknisyen	16	2	2	4	0	0	3	2	1	1	0	0	0	0	0	1
Bilgisayar işl.	11	0	0	1	3	1	3	0	0	2	0	1	0	0	0	0
Ver. Haz. Kon. İşl.	10	0	0	3	0	1	4	0	0	2	0	0	0	0	0	0
Sağlık Memuru	1	0	1	0	0	0	0	0	0	0	0	0	0	0	0	0
Anbar Memuru	1	0	0	0	0	1	0	0	0	0	0	0	0	0	0	0
Memur	11	0	1	2	0	2	1	1	0	0	0	0	1	0	1	2
Şoför	1	0	0	0	0	0	0	0	0	0	0	0	1	0	0	0
Hizmetli	22	1	1	2	1	0	2	1	1	3	1	2	2	1	2	2
4/B Sözl. Pers.	30	1	2	2	2	0	2	5	0	0	1	4	5	0	2	4
İşçi	56	3	2	3	3	9	3	9	4	5	6	1	3	1	2	2
Toplam	526	24	24	46	38	32	54	51	19	33	36	24	62	31	29	23

İl Müd. Personel Sayısı : 187

İlçe Müd. Personel Sayısı : 526

Toplam Personel Sayısı : 713

5.3. İl Müdürlüğü Toplam Personel Sayısı

657 Sayılı Kanuna Tabi Memur Sayısı	4857 Sayılı Kanuna Tabi İşçi Sayısı	Geçici İşçi Sayısı	Sözleşmeli Sayısı	Toplam
506	75	25	105	711

5.4. İl ve İlçe Müdürlükleri Bina Tahsis Durumu

Sıra No	Kurum Adı	Binanın Niteliği	Kat Sayısı	Oda Sayısı	Alanı M ²	İhtiyaç Durumu	Binanın Mülkiyeti
1	İl Müdürlüğü	Hizmet Binası	6	60	1.273	Yeterlidir	Bakanlık Tahsisli
2	Antakya	Hizmet Binası	1	17	750	Yeterlidir	Özel Mülkiyet Kira
3	Altınözü	Hizmet Binası	2	11	225	Yeterlidir	Bakanlık Tahsisli
4	Arsuz	Hizmet Binası	1	6	180	Yeterlidir	Kaymakamlık Binası
5	Belen	Hizmet Binası	1	5	125	Yetersiz	Kaymakamlık Binası
6	Defne	Hizmet Binası	2	15	435	Yeterlidir	Kaymakamlık Binası
7	Dörtyol	Hizmet Binası	2	24	500	Yeterlidir	Bakanlık Tahsisli
8	Erzin	Hizmet Binası	2	11	410	Yeterlidir	Milli Emlak (Tahsisli)
9	Hassa	Hizmet Binası	1	15	300	Yeterlidir	Bakanlık Tahsisli
10	İskenderun	Hizmet Binası	3	32	540	Yeterlidir	Bakanlık Tahsisli
11	Kırıkhan	Hizmet Binası	2	24	400	Yeterlidir	Bakanlık Tahsisli
12	Kumlu	Hizmet Binası	2	8	180	Yeterlidir	Bakanlık Tahsisli
13	Payas	Hizmet Binası	1	4	175	Yeterlidir	Kaymakamlık Binası
14	Reyhanlı	Hizmet Binası	1	7	250	Yeterlidir	Kaymakamlık Binası
15	Samandağ	Hizmet Binası	2	19	360	Hizmet binasına ihtiyaç vardır.	Samandağ Belediyesinin
16	Yayladağı	Hizmet Binası	1	4	350	Hizmet binasına ihtiyaç vardır.	Özel Mülkiyet Kira

5.5. İl Müdürlüğümüz Lojman Durumu

Lojmanın Bulunduğu Yer	Konut (Adet)
Dörtyol	2
TOPLAM	2

6. ARAZİ TOPLULAŞTIRMA ve TARIMSAL ALTYAPI ŞUBE MÜDÜRLÜĞÜ

6.1 Toprak Koruma Ve Arazi Kullanımı Kanunu Kapsamında Yapılan İşler

Hatay İlimizde 2021 yılı içerisinde 5403 sayılı “Toprak Koruma ve Arazi Kullanımı Kanunu” çerçevesinde: plan yapmaya yetkili kamu kurumları, özel kuruluşlar tarafından yapılan tarım dışı amaçlı arazi kullanım talepleri için yapılan çalışmalardır. Bu kapsamda nazım, mevzii, revizyon, ilave, il, ilçe, belde ve köy imar planları, sanayi alanları, yerleşim alanları, akaryakıt istasyonları, konaklama tesisleri, maden ocakları, kum ocakları, fabrika yerleri, tarımsal tesisler, malzeme ocakları, TEİAŞ direk yerleri vb. müracaatlar için ayrıntılı arazi etütleri yapılmış, rapor ve haritaları hazırlanmıştır. 2021 yılında 8 adet Toprak Koruma Kurulu toplantısı yapılmış ve 43 adet konu görüşülerek karara bağlanmıştır. Olumlu olarak değerlendirilen kararlardan evrakları eksiksiz olan başvurular Bakanlık onayına sunulmuştur.

Kanununun 13 ve 14. maddesi kapsamında yapılan tarım dışı kullanım müracaatlarındaki etüt raporları Bakanlığımızın talimatları ve TE-Standart 1’e uygun olarak düzenlenmiştir.

6.1.1. 2021 Yılı 5403 Sayılı Kanun Kapsamında Sonuçlandırılan Tarım Dışı Amaçlı Başvurular

5403 sayılı Kanun kapsamında yapılan başvuru talepleri büyük ova koruma alanı ilan edilen yerlerde 14. Madde, büyük ova dışındaki başvurular ise 13. Madde kapsamında hazırlanan etüt raporları doğrultusunda değerlendirilerek sonuçlandırılmıştır. Buna göre tarım dışı amaçlı kullanım izni başvurularından 72 adet dosya neticelendirilmiştir. 13. Madde kapsamında 3600,9320 hektar alan değerlendirilmiş olup 43,2136 hektar alana tarım dışı kullanım izni verilmiş, 3557,7184 hektar alana ise izin verilmemiştir. 14. Madde kapsamında ise 247,2555 hektarlık alan değerlendirilmiş ve 226,9180 hektar alana tarım dışı kullanım izni verilmiş, 20,3375 hektar alana ise kullanım izni verilmemiştir. 2234,2365 hektar alan farklı kanunlara tabi olduğundan kapsam dışı olarak, 38,2851 hektar alan ise tarım dışı alan olarak değerlendirilmiştir.

İLÇELER BAZINDA TARIM DIŞI AMAÇLI BAŞVURU ÇİZELGESİ

İlçe	Başvuru Sayısı	13. Madde Kapsamında Tarım Dışı İzin Verilen Alan (hektar)	13. Madde Kapsamında Tarım Dışı İzin Verilmeyen Alan (hektar)	14. Madde Kapsamında İzin Verilen Alan (hektar)	14. Madde Kapsamında İzin Verilmeyen Alan (hektar)	Kapsam Dışı Alan (hektar)	Tarım Dışı Alan (hektar)	İrtifak (hektar)	Toplam Alan (hektar)
Antakya	8	4,6075	3538,756	-	-	2200,956	24,1909	-	5768,51
Altınözü	3	4,6787	-	-	-	0,3666	-	-	5,0453
Arsuz	13	3,8836	10,2603	-	-	0,7484	8,466	-	23,3583
Belen	11	10,0302	5,7492	0,196	-	1,2047	1,6617	-	18,8418
Defne	4	4,0947	-	-	-	3,0916	-	-	7,1863
Dörtyol	2	10,821	-	223,157	0,9	-	-	-	234,8776
Erzin	6	2,6031	-	-	0,7856	0,097	0,0049	-	3,4906
Hassa	5	0,2321	0,3625	0,038	0,6153	0,03	-	-	1,2779
İskenderun	4	-	-	-	-	13,5317	2,0485	-	15,5802
Kırıkhan	4	1,72	-	3,5274	3,024	11,6385	-	-	19,9099
Kumlu	5	-	-	-	8,566	-	1,8197	-	10,3857
Payas	1	0,0584	-	-	-	-	-	1,065	1,1234
Reyhanlı	2	0,4843	-	-	6,4466	-	-	27,177	34,1079
Samandağ	2	-	-	-	-	0,2919	0,0934	-	0,3853
Yayladağı	2	-	2,5908	-	-	2,28	-	-	4,8708
TOPLAM	72	43,2136	3557,718	226,918	20,3375	2234,237	38,2851	28,242	6148,951

6.1.2. 2021 Yılı 5403 Sayılı Kanun Kapsamında Sonuçlandırılan Tarımsal Amaçlı Başvurular

5403 sayılı Kanunda tarımsal amaçlı yapılar kapsamında yapılan başvurular (sera, ahır, mandıra, tarımsal amaçlı depo, tarla balıkçılığı vb.) alınmış gerekli incelemeler yapılmış ve etüt raporları hazırlanarak sonuçlandırılmıştır. Buna göre 13. Madde kapsamında başvuru yapılan toplam 3,9553 hektarlık alandan 3,9328 hektar alana kullanım izni verilmiş 0,0225 hektar alana izin verilmemiştir. 14. Madde kapsamında ise toplam başvuru yapılan 5,5951 hektar alandan 1,8695 hektar alana izin verilmiş, 3,7256 hektar alana izin verilmemiştir. 0,6291 hektar alan ise farklı kanunlara tabi olduğundan kapsam dışı olarak değerlendirilmiştir.

İLÇELER BAZINDA TARIMSAL AMAÇLI BAŞVURU ÇİZELGESİ

İlçe	Başvuru Sayısı	13. Madde Kapsamında Tarımsal İzin Verilen Alan (hektar)	13. Madde Kapsamında Tarımsal İzin Verilmeyen Alan (hektar)	14. Madde Kapsamında İzin Verilen Alan (hektar)	14. Madde Kapsamında İzin Verilmeyen Alan (hektar)	Kapsam Dışı Alan (hektar)	Tarım Dışı Alan (hektar)	Toplam Alan (hektar)
Arsuz	4	2,0682	-	-	0,0075	-	-	2,0757
Belen	2	0,3	-	-	0,2	-	-	0,5
Defne	6	0,1106	0,015	-	-	0,2036	-	0,3292
Erzin	5	0,0304	-	1,8695	1,2075	-	-	3,1074
Hassa	6	0,4168	-	-	0,1002	-	-	0,517
Kırıkhan	4	0,015	-	-	1,1204	-	-	1,1354
Kumlu	1	-	-	-	0,16	-	-	0,16
Reyhanlı	2	-	-	-	0,93	-	-	0,93
Samandağ	3	0,2907	0,0075	-	-	-	-	0,2982
Yayladağı	10	0,7011	-	-	-	0,4255	-	1,1266
TOPLAM	43	3,9328	0,0225	1,8695	3,7256	0,6291	-	10,18

6.1.3. 5403 Sayılı Kanun Kapsamında Yapılan Başvuruların Sektörel Dağılım Cetveli

Tarımsal alanlarda kurulacak değişik sektörlerdeki yapılar için başvurular alınmış, çalışmalar yapılmış, 115 adet dosya sonuçlandırılmıştır. Sonuçlandırılmayan dosyaların iş ve işlemleri devam etmektedir.

	Başvuru Sayısı	Sanayi		Turizm	Eğitim	Sağlık	Ulaştırma	Enerji	Konut	Diğer	Toplam (Hektar)
		Tarımsal	Diğer								
2021	115	43	16	3	3	-	-	3	22	25	-
Alan (hektar)	-	10,1795	30,7396	3,8271	4,2066	-	-	261,8710	45,1087	5803,1981	6159,1306

6.1.4. Güneş Enerji Santralleri (GES) İle İlgili Yapılan İşlemler

2021 yılı içerisinde 6 adet Güneş Enerji Santrali (GES) arazi sınıf tespit başvurusu yapılmıştır. Başvuru yapılan toplam 18,9212 hektarlık alanın değerlendirilmesi yapılmıştır.

6.1.5. 5403 sayılı Kanununun 19. ve 20. Madde Kapsamında Yapılan Denetimler

Tarımsal amaçlı veya Tarım dışı kullanıma izin verilen yerlerin tümünün denetimleri gerçekleştirildi. 2019 Yılında izin verilen 25 adet dosyanın, Tarım Arazilerinin Korunması Kullanılması ve Planlanmasına Dair Uygulama Talimatı 20. Madde gereğince en az %10 unun amacına uygun olup olmadığının denetlenmesi gerekmekte olup 25 adet dosyanın tamamı denetlenmiştir. Tarımsal amaçlı kullanım izni verilen 1 adet ahır ve müştemilatı ile 1 adet soğuk hava deposu olmak üzere 2 adet projenin yapılmadığı tespit edilmiştir. Tarım dışı kullanım izni verilen 23 adet başvurudan 10 adedinin planlarının yapıldığı, 13 adedinin ise planlarının yapılmadığı tespit edilmiş ve verilen izinler iptal edilmiştir.

Gösterge	Yapılan Denetim (Adet)	Cezai İşlem Uygulanan İşletmeler (Adet)
2021	25	-

6.1.6. 5403 Sayılı Kanununun 21 (a) maddesine Göre Cezai İşlemler

Tarımsal amaçlı veya Tarım dışı kullanım izni alınmadan yapılan yapılar için yasal işlem uygulanarak 17 adet dosya için cezai işlemler yapılmıştır.

Dönemi	Dosya Sayısı (Adet)	Ceza İşlemi Uygulanan Alan (M2)	Tahakkuk Ettirilen Para Cezası (TL)
2021	27	44.040	497.810

6.2. Zeytincilik Kanunu Uygulamaları

6.2.1 3573 Sayılı Kanuna Göre Cezai İşlemler

3573 Sayılı Kanun kapsamında şube müdürlüğümüze yapılan başvurular neticesinde zeytin bahçelerinin korunmasına yönelik çalışmalar yapılmış, izinsiz zeytin ağacı sökülerinin tespiti neticesinde cezai işlemler uygulanmıştır.

Dönemi	Dosya Sayısı (Adet)	Ceza Uygulanan Zeytin Ağaç Sayısı (Adet)	Tahakkuk Ettirilen Para Cezası (TL)
2021	2	122	25.428

6.2.2. Diğer İşlemler

Maden ocakları, taş ocakları, kum ve çakıl ocakları, kırma eleme tesisleri, stok sahaları ile ilgili başvurularda 3573 Sayılı Kanununun 20. maddesindeki “zeytinlik sahalar içinde ve bu sahalara en az 3 km mesafede zeytinyağı fabrikası hariç zeytinliklerin vegetatif ve generatif gelişmesine mani olacak kimyevi atık bırakan, toz duman çıkaran tesis yapılamaz ve işletilemez” hükmü çerçevesinde görüş verilmektedir.

Dönemi	Çevresel Etki Değerlendirme (Çed) Raporu
1.Dönem	18
2.Dönem	20
TOPLAM	38

6.3. Nitrat Direktifi Uygulaması Projesi

Arazi Toplulaştırması ve Tarımsal Altyapı Şube Müdürlüğümüz koordinatörlüğünde, su kalitesi izleme çalışmaları Bakanlığımız Arazi Islahı ve Sulama Sistemleri Daire Başkanlığına gönderilmektedir. 2021 yılında yer altı (YAS) sularından alınan numuneler 3 ayda bir, yer üstü (YÜS) sularından alınan numuneler her ay analiz yapılmaktadır. Yer üstü sulardan 35 noktadan su örneği alınmış olup, yıl boyunca 420 adet analiz yapılmıştır. Yer altı sulardan 18 noktadan su örneği alınmış olup, 72 adet analiz yapılmıştır.

6.4. Toprak Analiz Laboratuvarları

İlimizde İskenderun Gübre sanayii A.Ş. Toprak Tahlil Laboratuvarı, Mustafa Kemal Üniversitesi Toprak Tahlil Laboratuvarı, Antakya Ticaret Borsası Laboratuvarı, İskenderun Gübretaş Toprak ve Bitki Analiz Laboratuvar, çalışmalarını sürdürmektedir. Tarımsal Amaçlı Toprak Bitki ve Sulama Suyu Analiz Laboratuvarları Yetkilendirme ve Denetim Komisyonu olarak, Tarımsal Amaçlı Toprak Bitki ve Sulama Suyu Analiz Laboratuvarlarının Kuruluş Yetki ve Denetim (2013/1) Genelgesinin 22/1 maddesi gereği denetimler yapılmıştır. Denetimler Gaziantep Fıstık Araştırma Enstitüsü Müdürlüğü teknik elemanları ile birlikte 4 adet Toprak Analiz Laboratuvarına 2021 yılında 8 adet denetim yapılmıştır.

6.5. Tarıma Dayalı İhtisas Organize Sanayilerin (TDİOSB) Kurulması

Ülkemiz ve İlimiz için hayvansal üretim açısından önemli hedeflerden biri et ve süt üretiminin hem miktar hem de kalite yönünden artırılmasıdır. Bu hedefin gerçekleştirilebilmesi için Altınözü İlçesi Enek Mahallesi sınırları içerisinde 356 hektarlık bir alanda TDİOSB kurulması planlanmıştır. 2021 yılında Proje alanının yaklaşık 185 hektarlık kısmının normal OSB alanına dönüştürülmesi için Sanayi Bakanlığı tarafından oluşturulan yer seçim komisyonunca çalışmalar yürütülmektedir. Dolayısıyla TDİOSB alanı 171 hektara düşürülmüştür.

Projenin amacı, ülkemiz koşullarında, orta ölçekli işletmelerin bir organizasyon çatısı altında bir araya getirilmesi, işletmelerin yüksek kapasiteli işletmeler şekline dönüştürülmesi, yenilenebilir enerji kaynaklarından kendi elektrik enerjisini üretmesi, ihtiyaç fazlası elektrik enerjisini dışarı satarak çevre dostu sürdürülebilir bir süt sığırı yetiştiriciliğini gerçekleştirmektir. Projenin tamamlanması için çalışmalar devam etmektedir.

6.6. Sulama Alanlarında Arazi Düzenlenmesine Dair Tarım Reformu Kanunu

28/04/2019 tarih ve 30405 sayılı Resmi Gazetede yayımlanan Kanun ile Arazi Toplulaştırması ve Tarla İçi Geliştirme Hizmetleri (TİGH) projeleri işleri DSİ Genel Müdürlüğü bünyesine alındığından 2021 yılında konuyla ilgili bir çalışma yapılmamıştır.

6.7. Çiftçi Eğitim Ve Yayım Faaliyetleri

Bakanlığımızca gönderilen eğitim ve yayım faaliyetleri kapsamında afiş ve broşürler, İl merkezi ve ilçelerde dağıtılarak veya görünür yerlere asılarak toprağın korunması ve önemi hakkındaki toplumsal bilincin güçlendirilmesine yönelik faaliyetler yapıldı.

6.8. 5403 Kanun Kapsamında Gelen Kiralama, Tahsis ve İrtifak Hakkı Talepleri

Defterdarlık Milli Emlak Müdürlüğü ve İlçe Mal Müdürlüklerinden gelen Hazineye ait taşınmazlar ile ilgili olarak tarımsal amaçlı kiralama, tahsis ve irtifak hakkı talepleri 5403 sayılı Kanun kapsamında değerlendirilerek kullanım amacına uygun olarak gerekli görüşler verilmektedir.

Kanun	Başvuru Sayısı	Kiralama	Tahsis	İrtifak Hakkı
5403	43	32	7	4

6.9. Basınçlı Sulama Faaliyetleri

Basınçlı sulama sistemleri ile ilgili olarak şube müdürlüğümüzün koordinatörlüğünde ilçelerimizde 101 adet toplantı düzenlenmiş olup 1353 çiftçimize eğitim verilmiş, tarımsal sulama ve su kaynaklarının verimli kullanılması hakkında bilgilendirilmişlerdir.

2020 Yılı	Toplantının Yapıldığı İlçe	Toplantı Sayısı	Toplantıya Katılan Çiftçi Sayısı
1	Antakya	5	72
2	Altınözü	7	82
3	Arsuz	5	51
4	Belen	5	73
5	Defne	11	163
6	Dörtyol	6	120
7	Erzin	6	60
8	Hassa	6	96
9	İskenderun	6	62
10	Kırıkhan	12	120
11	Kumlu	6	65
12	Payas	7	73
13	Reyhanlı	7	150
14	Samandağ	6	86
15	Yayladağı	6	80
TOPLAM		101	1.353

6.10. Tarımsal Arazilerin Miras Ve Satış Yoluyla Devri Faaliyetleri

2021 yılında toplam 2261 adet tarımsal arazi satış başvurusu gelmiş olup 5403 sayılı Toprak Koruma ve Arazi Kullanımı Kanunu, Tarım Arazilerinde Mülkiyet Devrine İlişkin Uygulama Talimatı kapsamında başvuru yapılan parsellerden 1665 adet parselin satış işlemi olumlu olarak değerlendirilmiş, 596 adet parselin satış işlemi ise olumsuz olarak değerlendirilmiştir. Yine 2021 yılı itibariyle toplam 2393 adet tarımsal parsel için miras devri başvurusu gelmiş olup bu başvurulardan 2186 adet parselin devri olumlu değerlendirilmiş, 207 adet parselin devri ise olumsuz olarak değerlendirilmiştir.

6.10.1 Satış Yolu İle Mülkiyet Devri

İlçesi	İstenilen		İzin Verilen		İzin Verilmeyen	
	Parsel Sayısı	Alan (Da)	Parsel Sayısı	Alan (Da)	Parsel Sayısı	Alan (Da)
Antakya	388	3.361,58	204	2.615,91	184	745,67
Altınözü	531	4.661,02	437	4.011,65	94	649,37
Arsuz	80	1.293,15	64	1.223,33	16	69,33
Belen	125	1.386,38	117	1.323,33	8	63,05
Defne	172	756,43	91	480,07	81	276,42
Dörtyol	38	237,43	15	83,76	23	153,67
Erzin	329	3.082,60	296	2.885,44	33	197,16
Hassa	31	82,40	22	29,25	9	53,15
İskenderun	69	139,81	43	100,12	26	39,69
Kırıkhan	162	3.450,56	132	3.107,33	30	343,23
Kumlu	63	1.764,13	56	1.560,42	7	203,71
Payas	12	19,20	8	8,26	4	10,94
Reyhanlı	101	11.645,89	81	11.049,19	20	596,70
Samandağ	66	290,78	30	202,24	36	88,54
Yayladağı	94	1.080,19	69	1.019,25	25	60,94
TOPLAM	2261	33.251,61	1665	29.700,04	596	3.551,57

6.10.2. Miras Yolu İle Mülkiyet Devri

İlçesi	İstenilen		İzin Verilen		İzin Verilmeyen	
	Parsel Sayısı	Alan (Da)	Parsel Sayısı	Alan (Da)	Parsel Sayısı	Alan (Da)
Antakya	446	6.225,51	396	3.113,87	50	3.111,64
Altınözü	417	3.970,14	393	3.881,25	24	88,89
Arsuz	20	39,54	18	20,17	2	19,37
Belen	70	141,90	70	141,90	-	-
Defne	302	1.116,30	281	1.032,50	21	83,80
Dörtyol	65	516,12	64	487,63	1	28,49
Erzin	171	1.615,74	145	985,01	26	630,73
Hassa	17	62,25	16	58,31	1	3,94
İskenderun	142	815,10	110	193,11	32	621,99
Kırıkhan	214	3.658,80	190	2.229,02	24	1.429,78
Kumlu	7	98,53	5	79,77	2	18,76
Payas	1	7,59	-	-	1	7,59
Reyhanlı	100	2.240,76	98	2.178,85	2	61,91
Samandağ	247	802,66	239	702,84	8	99,82
Yayladağı	174	2.723,99	161	1.727,87	13	996,12
TOPLAM	2393	24.034,93	2186	16.832,10	207	7.202,83

7. BALIKÇILIK ve SU ÜRÜNLERİ ŞUBE MÜDÜRLÜĞÜ

7.1. Şube İle İlgili İşlemler

Hatay ilimizin sahil şeridi 183 km' olup, ilimizde 4 adet balıkçı barınağı bulunmaktadır. 2021 yılsonu itibariyle ilimizde kayıtlı toplam 387 balıkçı gemisi olup 12 metreden büyük gemi sayısı 52 adet, 12 metreden küçük gemi sayısı 335 adettir. Amatör balıkçı sayısı 4.771 Gerçek kişi Ruhsat Tezkeresi sayısı 24.198' dir.

Avcılık yoluyla elde edilen su ürünlerinde ağır metal izleme çalışmaları kapsamında 2021 yılı içerisinde 28 adet balık numunesi, 2 adet kurbağa numunesi ve 2 adet kara salyangozu numunesi ile toplam 31 adet numune alınmıştır. Analiz sonuçları kabul edilebilir değerlerde tespit edilmiştir.

Alıcı ortam izlemesi kapsamında 2021 yılı içerisinde 30 adet numunenin analizleri yapılmıştır. Analiz sonuçlarında su kirliliği parametrelerine göre kabul edilebilir değerlerde olduğu tespit edilmiştir.

2021 yılı içerisinde su ürünleri denetçilerine ve ayrıca balıkçılarımıza bilgilendirme ve eğitim çalışması olarak 283 kişiye su ürünleri mevzuatı ve su ürünleri yetiştiriciliği hakkında eğitim verilmiştir.

2021 yılı sonu itibariyle 4.303 denetleme yapılmış, yapılan denetimlerde 48 kişiye 113.602 TL idari para cezası kesilmiştir. Bakanlığımızca yürütülen 'Denizlerin Terkedilmiş Av Araçlarından Temizlenmesi Projesi ve Şube Müdürlüğümüz tarafından yapılan denetimler neticesinde 2021 yılı içerisinde, 62 adet kafes, 81 takım uzatma ağ (yaklaşık 16.200m), 50 adet serpme ağ, 121 adet pinter, 6 adet davul, 4 tırır ve 8000 metre pareketaya el konulmuştur.

Şube Müdürlüğümüz tarafından yürütülen projeler kapsamında 2021 yılı sonu itibariyle 'Denizlerin Terkedilmiş Av Araçlarından Temizlenmesi Projesinde görev alan personelimizin sahada daha aktif görev alabilmesi amacıyla hazırlanan "CMAS İki Yıldız Dalıcı Eğitimi" isimli proje ile 8 personelimiz İki Yıldız Dalıcı brovesini almış olup, "CMAS Üç Yıldız Dalıcı Eğitimi", isimli proje ile 5 personelimiz Üç Yıldız Dalıcı brovesini almıştır. İŞKUR ile ortak olarak yapılan "Kadın Balıkçılar Ağ Donatıyor" isimli proje kapsamında ilk olarak Samandağ ilçesinde 13 kursiyere eğitim verilmiş ve katılım belgesi düzenlenmiştir. Yine aynı proje kapsamında Samandağ ilçemizde Kızılay ile ortak olarak yürütülen projede 40 kursiyere (28'i Suriyeli) eğitim verilmiş ve katılım belgesi düzenlenmiştir.

7.2. Proje Çalışmaları

Uygulanan Proje Adı	Uygulandığı İlçe
Denizlerin Terk Edilmiş Av Araçlarından Temizlenmesi Projesi	Samandağ-Arsuz
CMAS 2 Yıldız Dalış Projesi	Samandağ-Antakya
CMAS 3 Yıldız Dalış Projesi	Samandağ-Antakya
Kadın Balıkçılar Ağ Donatıyor	Samandağ-Dört Yol

7.3. Yetiştiricilik Belgeli Su Ürünleri Üretim İşletmeleri

S. No	İlçesi	Tesis Adı	Proje Kapasitesi	Yet. Belge No
1	ANTAKYA	Galip BİÇER Akvaryum Balıkları Yetiştiriciliği	200.000 adet/yıl	31-23
2	ANTAKYA	AL- HALIÇ Akvaryum Balıkları Yetiştiriciliği	29 Ton/yıl karabalık-100.000 adet/yıl akvaryum	31-21
3	ANTAKYA	Sena Akvaryum Balıkları Yetiştiriciliği	25.000 Adet/Yıl	31-22
4	ANTAKYA	Gülyüz Akvaryum Balıkları Yetiştiriciliği	75.000 Adet/Yıl	31-27
5	ARSUZ	Defne-Arsuz Off-Shore Kaf. Çip.Lev. Yet	4.000 Ton/Yıl	31-5
6	ARSUZ	Sürsan-Arsuz Çipura ve Levrek Yetiştiriciliği	3.000 Ton/Yıl	31-3
7	ERZİN	İsmail Usta Alabalık Yetiştiriciliği	10 Ton/Yıl	31-2
8	HASSA	Demrek Göleti Sazan Yetiştiriciliği	29 Ton/Yıl	31-6
9	HASSA	Andı Beton Havuzlarda Alabalık Yetiştiriciliği	15 Ton/Yıl	31-7
10	HASSA	TUNÇ Alabalık Mazmanlı Tesisleri	100 ton/yıl	31-25
11	İSKENDERUN	Özsoy Akvaryum Balığı Üretim Çiftliği	100.000 Adet/Yıl	31-10
12	REYHANLI	Balıkoğlu Akvaryum Balk.Yet.	100.000 Adet/Yıl	31-26
13	SAMANDAĞ	Tuzlugölet Su Ür.Koop. Çipura –Levrek Üretim Projesi	95 Ton/Yıl	31-20
14	SAMANDAĞ	Kapısuyu Beton Havuzlarda Sazan Yetiştiriciliği	10 Ton/Yıl	31-12
15	SAMANDAĞ	Karamanlı Göleti Sazan ve Kafeste Alabalık Yetiştiriciliği	44 Ton/Yıl	31-4
16	YAYLADAĞI	Güveççi (Aşağı-Yukarı Pulluyazı) Göleti Sazan Yet.	29 Ton/Yıl	31-8

Genel Durum

Yetiştirici Belgeli Tesis Sayısı	16 adet
2021 Yılı Projesi Onaylanan Tesis Sayısı	2 Adet
2021 Yılı Kapasite değişikliği Revizyonu onaylanan proje sayısı	2 Adet
2021 Yılı Ön İzin Alan Tesis Sayısı	2 Adet
2021 Yılı Kapasite Artışı Revizyon Ön İzin sayısı	3 Adet
2021 Yılı İptal edilen Proje sayısı	1 Adet
2021 Yılı Yapılan Ön etüd sayısı	4 Adet
Toplam Proje Kapasitesi	7.361 Ton/yıl (porsiyonluk) 600.000 adet/yıl (Akvaryum balıkları)

2021 Yılı Gerçekleşen Üretim

Çipura	3.049,416 kg
Levrek	1.161,884 kg
Alabalık	112,400 kg
Sazan	24,300 kg
Akvaryum Balıkları	448.000 adet
Toplam	4.347.349 kg porsiyonluk 448.000 adet Akvaryum Balığı

7.3.1. Yetiştiricilik ve Avcılık Yoluyla Üretilen Su Ürünleri

S. No	Üretim Şekli	Çipura (Ton)	Levrek (Ton)	Sazan (Ton)	Alabalık (Ton)	Diğer (Ton)	Toplam (Ton)
1	Deniz Balıkları Yetiştiriciliği	3.049,416	1.161,884				4.211,300
2	İç Su Balıkları Yetiştiriciliği			24,3	112,4		136,7
3	Akvaryum Balıkları Yet.					448.000 adet	448.000 adet
4	Deniz Balıkları Avcılığı						4.571,692
5	Diğer Deniz Ürünleri Avcılığı						292,308
Genel Toplam		9.212 ton+448.000 adet					

İlimizde 4 adet Antakya, 2 adet Arsuz, 1 adet Erzin, 3 adet Hassa, 1 adet İskenderun, , 1 adet Reyhanlı, 3 adet Samandağ ve 1 adet Yayladağı ilçelerimizde mevcut toplam 16 adet su ürünleri yetiştiricilik belgesine sahip üretim tesisi mevcuttur. İlimizde 3 adet alabalık işletmesi, 2 adet denizde off-shore kafes işletmesi, 1 adet karada gölet ve havuzlarda çipura levrek yetiştiriciliği, 1 adet karada havuzlarda sazan yetiştiriciliği, 3 adet gölette yarı-entansif sazan yetiştiriciliği, 6 adet Akvaryum balığı üretimi yapan işletme faaliyet göstermektedir. Bu tesislerin yönetmelik gereği Mayıs ve Haziran aylarında denetimleri yapılmaktadır.

Zorunlu yer değişikliği kapsamında Muğla ve Balıkesir İllerinden 2 adet off-shore çipura-levrek yetiştiriciliği işletmesinin, ilimiz Arsuz ilçesi Pirinçlik mah. açıklarında yeni üretim yapacakları koordinatlarda üretim alanı değişikliği, alan artışı ve 950 ton/yıl kapasite artışı konularında ön izin talepleri Bakanlığımızca onaylanmış olup, proje onay aşamasındadır.

Hayvancılığın desteklenmesi çerçevesinde 2021 yılı için su ürünleri desteği kapsamında 1 işletme 100 ton kapasite ile başvuru yapmış olup, hakediş işlemleri devam etmektedir.

7.3.2. Balıklandırma Faaliyeti

Gölet Adı	Yıl	Balık Yavrusu Sayısı
Kırıkhan Gölbaşı, Reyhanlı Yenişehir, Antakya Karlısu, Yayladağı Hisarcık, Görentaş ve Yalaz göletleri	2018	110.000
Kırıkhan Gölbaşı, Reyhanlı Yenişehir, Antakya Karlısu, Yayladağı Hisarcık, Görentaş ve Yalaz göletleri	2019	94.000
Kırıkhan Gölbaşı, Reyhanlı Yenişehir, Antakya Karlısu, Yayladağı Hisarcık, Görentaş ve Yalaz göletleri	2020	94.000
Reyhanlı Barajı, Yarseli Barajı, Yayladağ Barajı, Samandağ Karaçay barajı, Kırıkhan -Gölbaşı, Reyhanlı -Yenişehir, Antakya -Karlısu, Yayladağı- Hisarcık, Görentaş, Yoncakaya ve Yalaz göletleri,	2021	511.775
TOPLAM		809.775

7.4 Yıllara Göre Su Ürünleri Desteklemeleri

Yılı	Balığın Cinsi	Destekleme Mik. (TL)
2012	Çipura Levrek Alabalık	325.233
2013	Çipura Levrek Alabalık	325.233
2014	Çipura Levrek Alabalık	328.402
2015	Çipura Levrek Alabalık	306.614
2016	Alabalık	6.364
2017	Alabalık	13.110
2018	Alabalık	44.942
2019	Alabalık	82.488
2020	Alabalık	--
2021	Alabalık	Hakediş Çalışmaları Sürüyor.
TOPLAM		2.419.383

7.5 İlçelere Göre Denetimler

İlçe Adı	2021 Gerçekleşen	2021 Ceza Sayısı	Ceza Miktarı (TL)
Antakya	347	-	-
Altınözü	29	-	-
Arsuz	596	10	47.347
Belen	20	-	-
Defne	81	-	-
Dörtyol	324	4	20.070
Erzin	151	-	-
Hassa	24	-	-
İskenderun	639	2	2.727
Kırıkhan	74	-	-
Kumlu	13	-	-
Payas	569	-	-
Reyhanlı	50	-	-
Samandağ	675	5	12.545
Yayladağı	53	-	-
İl Müdürlüğü	658	27	30.913
TOPLAM	4303	48	113.602

7.6 Balıkçı Barınakları ve İdari Binalar Tablosu

Balıkçı Barınağı	İlçe	Gemi Sayısı
İskenderun Balıkçı Barınağı	İskenderun	129
Samandağ Balıkçı Barınağı	Samandağ	111
Dörtyol Balıkçı Barınağı	Dörtyol	84
Konacık-Işıklı Balıkçı Barınağı	Arsuz	63
TOPLAM		387

8. BİTKİSEL ÜRETİM ve BİTKİ SAĞLIĞI ŞUBE MÜDÜRLÜĞÜ

8.1. Çiftçi Kayıt Sistemine Kayıtlı Üretici Sayısı

İlçeler	2020	2021
Altınözü	3497	3623
Antakya	2629	2694
Arsuz	1042	1073
Belen	400	385
Defne	520	680
Dörtyol	1436	1411
Erzin	1971	1886
Hassa	1077	1093
İskenderun	27	26
Kırıkhan	3051	3015
Kumlu	821	801
Payas	54	52
Reyhanlı	1998	1579
Samandağ	1698	1074
Yayladağı	2179	2339
TOPLAM	22.400	21.731

8.2. Organik Tarım Uygulamaları Çalışmaları

Yılı	Alan (Da)	İşletme Sayısı	Destekleme Alan İşletme Sayısı	Desteklenen Alan(Da)	Destekleme Miktarı
2013	17.257	86	42	7.187	205.825
2014	17.257	88	27	4.238	285.994
2015	8.849	110	58	5.790	379.998
2016	10.091	146	21	40.581	258.742
2017	12.260	157	87	8.598	594.080
2018	12.519	163	113	10.192	711.943
2019	12.164	137	112	10.218	736.309
2020	10.061	102	44	2.742	109.987
2021	-	-	43	6.269	260.366

2021 yılı arazi kayıtlarının Organik Tarım Bilgi Sistemine işlenişi Kontrol Sertifikasyon kuruluşları tarafından devam etmektedir.

İlçesi	Destekleme Alan İşletme Sayısı	Desteklenen Alan(Da)
Altınözü	15	3.294
Arsuz	1	92.55
Belen	23	1.513
Defne	1	310.48
Reyhanlı	2	972.85
Yayladağı	1	86.00
TOPLAM	43	6.269

8.3. İyi Tarım Uygulamaları Çalışmaları

Yılı	Alan (Da)	İşletme Sayısı	Destekleme Alan İşletme Sayısı	Desteklenen Alan(Da)	Destekleme Miktarı
2013	7.196	49	27	5.649	141.233
2014	10.137	88	49	7.196	180.450
2015	18.088	105	88	10.137	506.837
2016	30.562	184	95	18.915	946.180
2017	37.397	236	153	30.933	1.547.124
2018	44.632	272	239	39.599	1.810.176
2019	54.785	500	272	44.632	2.192.839
2020	48.959	243	258	31.565	1.092.404
2021	-	-	214	42.346	1.737.808

2021 yılı İyi Tarım Üreticilerinin kayıtları Kontrol Sertifikasyon kuruluşları tarafından gönderilmeye devam etmektedir.

İlçesi	Destekleme Alan İşletme Sayısı	Desteklenen Alan (Da)
ALTINÖZÜ	29	7.716,656
ANTAKYA	1	195,031
ARSUZ	1	50,412
BELEN	1	233,320
DÖRTYOL	27	5.754,889
ERZİN	40	4.419,662
HASSA	13	1.859,042
KIRIKHAN	21	6.177,437
KUMLU	36	5.998,104
REYHANLI	44	9.330,977
YAYLADAĞI	1	611,048
TOPLAM	214	42.346,578

8.4. Tıbbi Aromatik Bitkilerin Geliştirilmesi Projesi Çalışmaları

Bakanlığımız tarafından doğal ve biyolojik kaynakların korunması ve geliştirilmesi yanında, kırsal kalkınmanın sağlanması amacıyla 2015 yılından beri İlimiz de uygulanmaktadır. 2020 yılı içerisinde Belen, Yayladağı, Altınözü, Samandağ, Antakya, Defne, Dörtyol ve Arsuz ilçelerinde 5.000 adet Ihlamur fidanı, Yayladağı, ilçesinde Safran soğanı dağıtımı yapılmıştır.

Yılı	İlçe	Ürünler	Çiftçi Sayısı	Alan (Da)
2015	Kırıkhan	Safran	1	0,5
	Yayladağı	Safran	1	0,5
2016	Altınözü	Safran, Lavanta	3	6,5
	Dörtyol	Safran	4	2
	Hassa	Adaçayı,Safran	3	1
	Kırıkhan	Safran	1	0,5
2017	Altınözü	Safran	1	1
	Arsuz	Adaçayı	1	3
	Hassa	Adaçayı Safran	3	3
2018	Altınözü	Adaçayı	3	3
	Yayladağı	Adaçayı	3	3
2019	Yayladağı	Melisa	1	1
	Yayladağı	Şekerotu	1	2
2020	Yayladağı	Safran	8	4
	Yayladağı	Ihlamur	İlimiz genelinde 5.000 adet ihlamur fidanı kapama bahçe kurulumu ve serbest dikim şeklinde dağıtımı gerçekleştirilmiştir.	
	Altınözü	Ihlamur		
	Belen	Ihlamur		
	Antakya	Ihlamur		
	Defne	Ihlamur		
	Samandağ	Ihlamur		
	Dörtyol	Ihlamur		
	Arsuz	Ihlamur		
TOPLAM				

İlimiz genelinde 2021 yılında tarım arazilerinin kullanımının etkinleştirilmesi ana proje başlığında 7 adet tıbbi ve aromatik bitki yetiştiriciliğini geliştirme projesi başarılı bir şekilde uygulanmıştır.

Sıra No	Ürün Adı	İlçesi	Üretici Sayısı	Fidan Sayısı	Alan
1	Adaçayı	Yayladağı	3	12.000	3
		Hassa	2	8.000	2
		Belen	1	4.000	1
		Arsuz	1	4.000	1
		Defne	1	4.000	1
		Altınözü	2	8.000	2
2	Sumak	Yayladağı	30	7.500	30
		Altınözü	12	3.000	12
		Samandağ	12	3.000	12
3	Safran	Yayladağı	9	900	4,5
		Samandağ	2	200	1
		Arsuz	1	100	0,5
		Hassa	2	200	1
4	Ihlamur (Serbest Dağıtım)	Yayladağı	Serbest	970	
		Samandağı	Serbest	300	
		Defne	Serbest	300	
		Altınözü	Serbest	400	
		Belen	Serbest	300	
		Antakya	Serbest	400	
		Dörtyol	Serbest	250	
		Erzin	Serbest	250	
		Kırıkhan	Serbest	250	
		Hassa	Serbest	250	
		Arsuz	Serbest	250	
4	Ihlamur (Kapama Bahçe)	Yayladağı	25	675	25
		Samandağı	5	135	5
		Defne	5	135	5
		Altınözü	5	135	5
5	Defne	Yayladağı	55	2.200	55
		Samandağ	20	800	20
		Altınözü	5	200	5
		Defne	20	800	20
6	Biberiye	Yayladağı	4	16.000	4
		Belen	2	8.000	2
		Arsuz	2	8.000	2
7	Gojiberry	Defne	7	1.980	9
		Yayladağı	5	2.420	11
		Altınözü	3	1.540	7
		Antakya	1	220	1
		Belen	1	440	2
Toplam			243	102.500	

8.5. Çatak Çalışmaları

8.5.1. Yıllar Bazlı Destekleme

Yılı	Alan (Da)	İşletme Sayısı	Destekleme Alan İşletme Sayısı	Desteklenen Alan(Da)	Destekleme Miktarı
2013	10.939	250	250	10.939	958.102
2014	13.715	384	384	13.715	1.162.625
2015	16.900	476	476	16.900	1.520.863
2016	8.490	337	337	8.490	810.442
2017	9.444	295	295	9.444	974.385
2018	8.124	273	273	8.124	813.507
2019	5.872	173	173	5.872	590.160
2020	2.135	87	87	2.135	215.868
TOPLAM	75.669	2.275	2.275	73.484	7.045.952

8.6. Bitki Sağlığı Çalışmaları

8.6.1. Bitki Koruma Ürünleri ve Alet Bayileri

İlçeler	Bkü		Alet Bayi	
	Sayısı	Denetim Sayısı	Sayısı	Denetim Sayısı
Altınözü	2	24	3	36
Antakya	32	192	19	48
Arsuz	13	78	11	108
Defne	2	12	-	-
Dört Yol	19	114	14	32
Erzin	10	60	8	34
Hassa	16	93	3	16
İskenderun	5	30	7	13
Kırıkhan	31	183	17	24
Kumlu	6	3	2	12
Reyhanlı	20	120	4	24
Samandağ	15	87	6	21
Yayladağı	2	12	1	8
Toplam	173	1033	95	376

8.6.2. Yerli ekirge İle Mcadele Programı

İlimizde 600 dekar alanda yerli ekirge ile mcadele programa alınarak alanın tamamında mcadele gerekleřtirilmiřtir.

8.6.3. Entegre Mcadele

İle/rn	Buğday (da)	Bağ (da)	Zeytin (da)	Pamuk (da)	rt Altı (da)	Turungil (da)	Toplam (da)
Altınz			316				316
Antakya	3.659		1.200	500			5.359
Arsuz						1.802	1.802
Drtyol						6.000	6.000
Erzin						3.153	3.153
Hassa		562	674				1.236
Kırıkhan	6.337		652	500			7.489
Kumlu				500			500
Reyhanlı	6.456			500			6.956
Samandağ					25		255
Yayladağ			450				450
Toplam	16.452	562	3.292	2.000	25	10.955	33.516

8.6.4. Diğeri Entegre Mcadele

İlimizde Hububat, Meyve, Turungil, Sebze, Bağ, Zeytin, Endstri, Yem, Ss bitkilerinde ekonomik zarar yapan hastalık ve zararlılarla ynetimli mcadele esasları erevesinde mcadele yrtlmektedir.

Tarla Faresi: Tarla faresi ile mcadele 25.000 Da. sahada programa alınmıřtır. 12.000 dekar alanda mcadele yapılmıřtır.600 kg zehirli yem kullanılmıřtır.

Limon Sıanı: Limon sıanı 30 da programa alınmıřtır. 28 alanda mcadele yrtlmřtir.

Meyve Hastalık ve Zararlıları: Meyve hastalık ve zararlıları ile 9.525 dekar programa alınmıřtır.9.382 dekar alanda mcadele yrtlmřtir.

Turungil Hastalık ve Zararlıları: Turungil hastalık ve zararlıları ile 245.250 da programa alınmıřtır. 504.269 da alanda mcadele yrtlmřtir.

Zeytin Zararlıları: Zeytin hastalık ve zararlıları ile 75.305 da programa alınmıřtır. 949.850 da alanda mcadele yrtlmřtir.

Yabancı Ot: Yabancı ot mcadelesinde 954.600 da programa alınmıř ve tamamında mcadele gerekleřtirilmiřtir

Tütün Hastalık ve Zararlıları: Tütün hastalık ve zararlıları ile 12.820 da. alan programa alınmıştır. 12.830 dekar alanda mücadele yürütülmüştür.

Hububat Hastalık ve Zararlıları: Hububat hastalık ve zararlıları ile 290.000 da programa alınmıştır. 270.000 da alanda mücadele gerçekleştirilmiştir.

Süne mücadelesi: Buğday alanlarında Süne mücadelesi kapsamında 2020 yılında 20.000 da. programa alınmış, bu çerçevede Süne kışlak yoğunluğunu tespit etmek amacıyla kışlak sürveyler yapılmıştır. Sürvey çalışmalarını yapmak üzere sürvey ekipleri, kontrol ekibi, değerlendirme ekibi, sürvey bölgeleri belirlenmiştir. 15.03.2021 tarihinden itibaren sürvey ekipleri sahada kıymetlendirme sürveyi çalışmalarına başlamışlardır. Sürveyler 2 ekiple yapılmış ve toplam 101 köyde 156.900 dekada süne kesafet sürveyi tamamlanmıştır. Nimfsürveyi sonucunda ilimizde ilaçlama eşiği olan m2 de 10 adedin üzerinde süne bulunmamış ve mücadele yapılmamıştır.

Sebze Hastalık ve Zararlıları: Sebze hastalık ve zararlıları ile 184.140 da programa alınmış ve tüm alanda mücadele yürütülmüştür.

Pamuk Hastalık ve Zararlıları: Pamuk hastalık ve zararlıları 2.089.016 da programa alınmıştır. Tüm alanda mücadele yürütülmüştür

Bağ Hastalık ve Zararlıları: Bağ hastalık ve zararlıları ile 46.100 da programa alınmıştır. 46.100 da alanda mücadele yürütülmüştür.

Ambar zararlıları: İlaçlanacak ürün olarak 300 ton programa alınmış ve Mücadele gerçekleştirilmiştir.

8.6.5. Karantina Hizmetleri

8.6.5.1. İç Karantina Çalışmaları(Bitki Pasaportu Kayıt Sistemi)

Sistemde kayıtlı operatör sayısı 248 kişidir.

8.6.5.2. Dış Karantina Çalışmaları

2021 yılında muayenesi yapılan toplam 566.164 ton çeşitli zirai ürün ile 30.820 m3 ve 931.790 kg orman ürünü ihraç edilmiştir.

İhracat Miktarları	2021
Yaş Meyve Sebze(kg)	416.449.948
Diğer Bitkisel Ürün (kg)	149.714.040
Tohum (kg)/adet	3.298.839 / 20
Fidan (kg) /adet	238.300 / 479.376
Orman Ürünü (kg)/ (m3)	931.790 / 36.978
Süs Bitkisi (kg)/adet	18.814 / 30.820
Torf (kg)	266.795
Düzenlenen Bitki Sağlık Sertifikası(adet)	22.004

8.6.5.3.İhracatta Geri Bildirim

Yılı	Belge	Bildirim
2013	13.232	13
2014	10.889	6
2015	13.630	6
2016	20.423	4
2017	22.784	0
2018	23.312	43
2019	18.586	16
2020	18.641	57
2021	22.004	84

8.6.5.4.İhracatın En Fazla Olduğu Başlıca Ülkeler

Ülke Adı	Miktar (Kg)
Rusya	194.190.344
Suriye	87.695.594
Dubai	45.173.764
Romanya	40.476.814
Ukrayna	35.184.220
Irak	31.062.558

8.6.6. Kimyasalların Kayıt Altına Alınması

Proje İlimizde kayısı ve turunçgillerde pilot uygulama olarak başlamıştır. 2009 yılından itibaren tüm yaş meyve-sebzede kayıt alma çalışmaları yapılmaya başlanmış, 2009 yılından bu yana 25.596 üretici sisteme kaydı yapılmış ve 34.363 adet defter üreticilere dağıtılmıştır.2020 yılında 628 yeni üretici sisteme kaydedilmiş ve 628 defter verilmiştir.

8.6.7. Bitki Koruma Ürünlerinin Reçeteli Satışı

İlimizde toplam 224 teknik elemana reçete yazma yetkisi verilmiştir. 03.12.2014 tarih ve 29.194 sayılı Bitki Koruma Ürünlerinin Uygulanması ve Kayıt İşlemleri hakkındaki yönetmelik gereği iş ve işlemler yürütülmektedir.

8.6.8. Özel Sürvey Çalışmaları

2020 yılı Özel sürvey çalışmaları ilimizde ekonomik olarak yetiştirilen 19 üründe gerçekleşmektedir. Bu ürünleri etkileyen tüm karantina etmenlerinin sürveyleri il ve ilçe müdürlüğü teknik personelleri tarafından yürütülmektedir.

8.7. Gübre İthalat - Sektör Yetkilendirme

Gübre Bayi ve Denetim Tablosu

İlçe	Dağıtıcı Sayısı	Denetim Sayısı	Oran %
Altınözü	8	8	100
Antakya	65	65	100
Arsuz	24	24	100
Defne	4	4	100
Dörtyol	22	22	100
Erzin	19	19	100
Hassa	37	37	100
İskenderun	15	15	100
Kırıkhan	63	63	100
Kumlu	9	9	100
Reyhanlı	33	33	100
Samandağ	22	22	100
Yayladağı	6	6	100
TOPLAM	327	327	

İl Müdürlüğü olarak 2021 yılı içerisinde 73 adet İthalat Uygunluk Yazısı verilmiştir.

8.8. Tohumculuk Çalışmaları

Tohumculuk çalışmaları 5553 sayılı Tohumculuk Kanununun 8. Maddesi dayanılarak hazırlanan Tohumculuk Sektöründe Yetkilendirme ve Denetleme Yönetmeliği kapsamında yapılmaktadır.

Bu kapsamda ilimizde pamuk, mısır, soya fasulyesi tohumluğu üretimi yapılmakta olup gerekli beyan ve kontrollerden sonra uygun görülen parsellerde sertifikasyonu yapılmaktadır. Ayrıca bu yönetmelik kapsamında ilimizde başta zeytin olmak üzere narenciye, nar, hurma, badem vb. meyve fidanlarının sertifikasyonu yapılmaktadır.

Faaliyet Alanı	Sayısı
Fidan Üreticisi	104
Tohumluk Bayisi	109
Yemelik Patates Üreticisi	14
Fide Üreticisi	0
Süs Bitkisi Üreticisi	9
Tohum Yetiştiricisi	614

8.9. Diğer Çalışmalar

Akdeniz Meyve Sineği Ulusal Eylem Planı kapsamında Akdeniz meyvesineği konukçularının yoğun olduğu Arsuz-Dörtyol ve Samandağ ilçelerimizde turunçgil söktörü ile direkt ya da dolaylı olan tüm paydaşların katılımıyla Tanıtım ve Eğitim toplantısı gerçekleştirildi.

Akdeniz Meyve Sineği izleme projesi kapsamında ilimiz ilçelerinin farklı rakımlarına izleme amaçlı 97 adet tuzak asılmıştır. Tuzaklarda düzenli olarak haftalık sayımlar yapılarak yıl boyu AMS popülasyon yoğunluğu takip edilmektedir. Antakya İlçesi Sebze Hali giriş ve çıkışına AMS yoğunluğunu izleme amaçlı monitör tuzaklar asılmış ve izleme çalışmaları devam etmektedir. Üreticilerle yapılan bahçe kontrollerinde ağaç altına dökülmüş olan meyvelerin toplatılarak siyah poşetlerde ya da uygun yerlerde en az 20 cm toprağa gömülerek imha edilmesi çalışmaları yapılmıştır.

26 Temmuz tarihinde AKİB(Akdeniz İhracatçılar Birliği'ne) Narenciyede Akdeniz Meyve Sineği ile Kültürel (Siyah Poşetle Atık Meyve Toplama) Mücadele Projesi 24.000 TL'lik 15.000 kg siyah poşet projesi yapıldı.

16 Ağustos tarihinde AKİB(Akdeniz İhracatçılar Birliği) tarafından Narenciyede Akdeniz Meyve Sineği ile Kültürel (Siyah Poşetle Atık Meyve Toplama) Mücadele Projesi için 14.406 TL'lik 1.370 kg siyah poşet İl Müdürlüğümüze teslim edildi.

24 Eylül tarihinde Bitkisel Üretim ve Bitki Sağlığı Daire Başkanlığınca **2775 lt** gönderilen Ziray Dörtyol ve Erzin İlçe Müdürlüklerimizce dağıtılmıştır.

29-30-31 Ekim tarihlerinde Dörtyol-Erzin ve Payas İlçelerimizde artan sinek yoğunluğu sebebiyle toplu mücadele(Kısmi dal ilaçlaması ve feroman tuzak asımı) duyuruları yapılmıştır.

9. ÇAYIR MERA ve YEM BİTKİLERİ ŞUBE MÜDÜRLÜĞÜ

9.1. Mera Çalışmaları

9.1.1. İlin Mera Varlığı

Sıra No	İlçesi	Mera alanı (Da)
1	Altınözü	1.588
2	Antakya	6.534
3	Arsuz	183
4	Belen	441
5	Defne	2.109
6	Dörtyol	784
7	Erzin	26.634
8	Hassa	47.026
9	İskenderun	275
10	Kırıkhan	48.128
11	Kumlu	16.281
12	Payas	171
13	Reyhanlı	14.082
14	Samandağ	457
15	Yayladağı	7.865
	TOPLAM	172.539

9.1.2. Mera, Yaylak, Kışlak ve Umuma Ait Otlak ve Çayırlar İcmal Cetveli (1998-2021)

Mera Tespit-Tahdit-Tahsis, Tescil Ve Tahsis Amacı Değişikliği Durumu							
Sıra No	İlçe	Tespit Alanı (Da)	Tahdit Alanı (Da)	Tahsis Alanı (Da)	Tescil Alanı (Da)	İptal Edilen Alan(Da)	TAD Yapılan Alan (Da)
1	Altınözü	1.759	1.759	1.759	1.643	139	32
2	Antakya	7.172	6.838	6.838	6.840	290	417
3	Arsuz	183	183	183	183	0	64
4	Belen	450	450	450	441	9	0
5	Defne	4.484	1.906	1.906	1.906	2.368	8
6	Dörtyol	4.039	784	784	4.039	3.256	0
7	Erzin	27.696	26.734	26.734	26.633	613	449
8	Hassa	48.161	46.972	46.972	13.948	1.054	60
9	İskenderun	423	0	0	423	0	148
10	Payas	204	171	171	204	0	0
11	Kırıkhan	48.655	47.792	47.792	36.953	50	780
12	Kumlu	18.238	16.302	16.302	15.719	1.937	23
13	Reyhanlı	14.884	14.861	14.861	14.767	278	651
14	Samandağ	1.143	1.143	1.143	447	696	0
15	Yayladağı	7.953	7.429	7.429	7.953	0	89
	TOPLAM	185.444	173.376	173.376	132.099	10.690	2.713

9.1.3. Mera Islah Çalışmaları

Genel Bütçeden yürütülen projelere ait bilgiler;

Bakanlık Bütçesinden Tamamlanan Mera Islah Projeleri						
S.N.	İlçesi	Mahallesi	Parsel	Proje Alanı (m2)	Proje Başlangıç	Proje Bitiş
1	Kırıkhan	Abalaklı	382	179.555	01.01.2008	01.01.2012
2	Kırıkhan	Dedeçinar	33	40.806	01.01.2013	01.01.2016
3	Kırıkhan	Dedeçinar	364	333.790	01.01.2013	01.01.2016
4	Kırıkhan	Saylak	518	1.661.000	01.06.2011	01.06.2014
5	Kırıkhan	Balarmudu	366	213.871	01.01.2014	31.12.2016
6	Kırıkhan	Balarmudu	367	55.473	01.01.2014	31.12.2016
7	Kırıkhan	Çiloğlan	123/3-123/5	773.000	01.06.2018	31.12.2020
8	Antakya	Apaydın	184	271.068	16.06.2005	16.06.2009
9	Antakya	Apaydın	188	33.377	17.06.2005	17.06.2009
10	Antakya	Suvatlı	2996	1.003.350	01.06.2009	01.06.2013
11	Antakya	Arpahan	152	275.000	01.01.2015	31.12.2017
12	Reyhanlı	Cumhuriyet	138	60.100	01.01.2014	31.12.2017
13	Reyhanlı	Cumhuriyet	139	85.337	01.01.2014	31.12.2017
14	Reyhanlı	Cumhuriyet-Konuk	3	65.018	01.01.2014	01.01.2019
15	Reyhanlı	Cumhuriyet-Konuk	6	40.850	01.01.2014	01.01.2019
16	Reyhanlı	Cumhuriyet-Konuk	35	15.056	01.01.2014	01.01.2019
17	Reyhanlı	Terzihöyük	678	331.000	01.01.2017	31.12.2019
18	Payas	Sincan	175	142.000	01.01.2019	31.12.2021
19	Kırıkhan	Karaçağıl	328-329-334-60	874.000	01.01.2019	31.12.2021
Toplam				6.453.651		

9.1.3.1. Devam Eden Mera Islah alıřmaları

Bakanlık Bütesinden Devam Eden Mera Islah Projeleri						
S.N.	İlesi	Mahallesi	Parsel	Proje Alanı (m2)	Proje Bařlangı	Proje Bitiř
1	Kırıkhan	Kodallı	23-24-34-52-244	388.589	01.11.2020	31.11.2022
2	Kırıkhan	Ilıkpınar	140	1.353.000	01.11.2020	31.12.2024
3	Kırıkhan	amsarı	20,38,50,66,29,151,152	1.205.180	01.11.2020	31.11.2022
4	Kırıkhan	Topboğazı	115	239.000	01.11.2020	31.11.2022
5	Reyhanlı	Özkurtuluř	615	715.000	01.01.2020	31.12.2022
Toplam				3.899.769		

9.1.3.2. Durdurulan Mera Islah alıřmaları

S.N.	İlesi	Mahallesi	Proje Alanı (m2)	Proje Bařlangı	Proje Bitiř
1	Kırıkhan	Güzelce	2.322.000	01.01.2009	01.01.2013
19	Kumlu	Cumhuriyet	2.276.000	01.01.2005	01.01.2009
22	Kumlu	Akkerpi	393.000	01.01.2005	31.12.2009
24	Yayladağı	Güvei	215.000	01.01.2010	31.12.2013
27	Antakya	Saçaklı	1.003.000	01.01.2014	31.12.2016
TOPLAM			6.209.000		

9.1.4. Tesbit – Tahdit alıřmaları

589 yerleřim yerinde toplam 185.444 dekar mera, yaylak, kışlak, umuma ait otlak ve ayır tespit edilerek 2020 Yılı sonu itibarı ile tespit alıřmaları tamamlanmıřtır.

Toplam 173.376 dekar mera alanının tahdidi ve 173.376 dekar alanın tahsisi tamamlanmıřtır.

Tahsis alıřmaları tamamlanan 25 yerleřim yerinde Mera Yönetim Birlięi kurulmuřtur.

9.1.5 Mera Kiralama Bilgileri

Yılı	Kiralama Alanı (da)			Kiralama Bedeli (TL)
	Islah Amaçlı	Mevsimlik	Toplam	
2004		4.000	4.000	2.800
2005		1.000	1.000	14.500
2006		1.500	1.500	12.900
2007		7.500	7.500	20.710
2008		6.329	6.329	26.150
2009		6.200	6.200	19.100
2010		11.193	11.193	32.520
2011	500	9.204	9.704	92.550
2012	400		400	89.070
2013		3.000	3.000	15.100
2014		2.500	2.500	10.050
2015		1.750	1.750	14.000
2016		6.743	6.743	24.800
2017		7.843	7.843	18.850
2018		5.750	5.700	36.450
2019	446	9.750	10.196	99.440
2020	434	7.497	7.931	87.525
2021		7.747	7.747	49.920

MERA ISLAH ÇALIŞMALARI

İlimizde 2021 yılında, Bakanlığımız Genel Bütçesinden karşılanmak üzere Kırıkhan İlçesi Çamsarı, İlkpınar, Kodallı, Topboğazı ve Reyhanlı İlçesi Özkurtuluş Mahallesiinde toplam 3900 dekar alanda mera ıslah çalışmaları yürütülmüştür.

Bu kapsamda;

Çamsarı Mahallesiinde; Toplam 492 dekar alanda; 5.400 kg ÜRE gübresi atılmıştır. Ayrıca meraların sınırları 3.470 metre örgü tel ile çevrilmiştir.

İlkpınar Mahallesiinde; Toplam 500 dekar alanda; 5.500 kg. ÜRE gübrelemesi yapılmıştır.

Kodallı Mahallesiinde; Toplam 250 dekar alanda; 2.750 kg ÜRE gübrelemesi yapılmıştır. Ayrıca meraların sınırları 1.800 metre örgü tel ile çevrilmiştir.

Topboğazı Mahallesiinde; Toplam 240 dekar alanda; 2.650 kg ÜRE gübrelemesi yapılmıştır.

Özkurtuluş Mahallesiinde; 700 dekar mera alanında; 7.700 kg ÜRE gübrelemesi yapılmıştır.

YEM BİTKİLERİ FAALİYETİ

Yem Bitkileri üretimi			
Yem Bitkisi	Üretici Sayısı	Ekim Alanı (da)	Üretim (Ton)
Fiğ (Yeşil ot)	257	8.865	4.500
Yonca	87	2.875	1.380
Mısır (Silaj)	806	35.500	195.250
TOPLAM	1150	47.270	201.130

Mera, yaylak ve kışlaklarda otlatma baskısının azaltılması, yem bitkileri ekiminin yaygınlaşması, ülke hayvancılığının ihtiyaç duyduğu kaba yemin temini yanında, ülke ekonomisine de katkı sağlaması amacıyla uygulanan %75 devlet destekli “Çayır Mera Ve Yem Bitkileri Üretimine Geliştirilmesi Projesi” kapsamında;

Altınözü, Antakya, Belen, Hassa, Kırıkhan, Kumlu, ve Reyhanlı İlçelerinde bulunan toplam 120 adet üreticiye 73.333 kg sertifikalı adi fiğ (Selçuk 99 çeşidi) tohumu dağıtımı yapılmıştır.

2020 -21 Üretim Yılında Dağıtımı Yapılan Hibe Fiğ Tohumu Tablosu (%75 Devlet Destekli (Hibe) %25 Üretici Katkılı)

Proje Maliyeti			
Proje Bedeli (TL)			666.666,93
%75 Devlet Desteği (TL)			500.000,00
%25 Üretici Katkısı (TL)			166.666,73
Kullanılan Tohum Mik.(Kg)			73,333
Üretim Alanı (Da)			6.111,000
Kuru ot verimi (Ton)			3.055,500
Toplam ot Bedeli (TL)			2.750.000,00
Destekleme Mik (TL)			357.365,00
Toplam Brüt Kazanç (TL)			3.107.365,00

İlçe Bazında Hibe Tohum Dağıtım Tablosu			
İlçe	Üretici Sayısı	Tohum Miktarı (Kg)	Ekilen Alan (Da)
Altınözü	2	612	51,000
Antakya	23	13350	1112,500
Belen	5	3545	295,417
Hassa	3	2785	232,000
Kırıkhan	31	19031	1585,917
Kumlu	33	15785	1315,416
Reyhanlı	23	18225	1518,750
Toplam	120	73.333	6.111,000

Not: projenin amacı ilimizde yem bitkisi ekilişini yaygınlaştırarak kaba yem açığının kapatılmasına katkı sağlamak.

Karşılaşılan Sorunlar

- Otlama ücretlerinin toplanılmasında güçlükler çekilmesi,
- Yem bitkisi ekilişlerinin arttırılamaması nedeniyle meralardaki baskının azaltılamaması,
- Bazı mera alanlarının üzerinde köy yerleşim yerinin bulunması nedeniyle 20 yıllık yeşil ot bedelinin ödenememesinden dolayı tahsis amacı değişikliğinin yapılamaması.

10. GIDA ve YEM ŞUBE MÜDÜRLÜĞÜ

İlimiz sınırları içerisinde faaliyet gösteren ve Gıda Güvenliği Bilgi Sistemine kayıtlı gıda işletmeleri 5996 sayılı Veteriner Hizmetleri, Bitki Sağlığı, Gıda ve Yem Kanunu kapsamında denetlenmektedir.

10.1 Gıda İşletmeleri Ve Denetim Sonuçları

10.1.1. İşletmelere Göre Gıda Denetim Sonuçları

Faaliyet Konusu	İşletme Sayısı	Denetim Sayısı
Gıda Üreten İş yeri	2.064	5.391
Satış Yeri	7.761	13.145
Toplu Tüketim Yerleri	3.372	8.066
Gıda Dışı Faaliyet (Gümrük, Mesken vb.)	106	15
GENEL TOPLAM	13.303	26.617

10.1.2. İlçe Bazında Gıda Denetimleri

İlçe Adı	Gıda İşletme Sayısı	2021 Yılı Hedeflenen Denetim Sayısı	2021 Yılı Gerçekleşme	Gerçekleşme Oranı %
Altınözü	269	490	488	99,5
Antakya	2.470	4.054	4.367	108
Arsuz	1.002	1.756	1.973	113
Belen	276	558	646	116
Defne	1.309	2.216	2.363	107
Dörtiyol	922	1.600	1.785	112
Erzin	279	512	678	132
Hassa	411	752	835	111
İskenderun	1.690	3.128	3.640	116
Kırıkhan	776	1.395	1.488	107
Kumlu	58	110	147	134
Payas	343	644	659	102
Reyhanlı	542	938	1.053	112
Samandağ	1.185	2.004	2.366	118
Yayladağı	271	436	769	176
Gıda ve Yem Şb.	1.294	2.391	3.345	140
TOPLAM	13.097	22.984	26.602	

10.1.3. Sektörel Bazlı Denetimler

Sektör	İşletme Sayısı	2021 Denetim Hedefi	2021 Gerçekleşme	Gerçekleşme Oranı %
Et Ürünleri	12	36	98	272
Süt Ürünleri (İşleme Tesisi)	78	312	360	115
Yaş Meyve Sebze Meyve Sebze İşleme	186	186	488	262
Zeytin Yağı ve Bitkisel Yağ	73	146	287	196
Unlu Mamuller -Pastacılık Ürünleri	792	1.584	1.655	104
Diğer Üretim Yerleri	923	1.846	2.503	136
Toplu Tüketim Yerleri	3.372	6.744	8.066	120
Satış	7.661	12.130	13.145	108
TOPLAM İŞLETME SAYISI	13.097	22.984	26.602	116

10.2. Gıda Numuneleri Sonuçları

10.2.1. Numune ve Analiz Sonuçları

Numune Sayısı	Analiz Sonucu Olumlu	Analiz Sonucu Olumsuz	Sonuçlanmayan
509	444	30	35

10.2.2. Numuneler ve İdari Para Yaptırımları

İlçe Adı	Alınan Gıda Numune Sayısı	Alınan Yem Numune Sayısı	Kesilen Ceza Miktarı (TL)	Uygulanan Yaptırım Sayısı (Adet)
Altınözü	1	0	0	0
Antakya	38	0	20.497	5
Arsuz	25	0	85.055	16
Belen	9	0	91.248	3
Defne	40	0	104.836	13
Dörtyol	34	0	61.908	10
Erzin	20	0	11.883	4
Hassa	4	0	0	0
İskenderun	62	0	228.091	11
Kırıkhan	39	0	75.968	11
Kumlu	0	0	0	0
Payas	0	0	0	0
Reyhanlı	17	0	72.955	8
Samandağ	28	0	60.472	15
Yayladağı	0	0	0	0
Gıda ve Yem Şb.	192	93	925.108	48
TOPLAM	509	93	1.738.021	144

2021 yılında gıda işletmelerinden 509 adet numune alınmış olup, ilgili laboratuvarlarda yaptırılan muayene ve analiz sonucuna göre 444 adet numunenin TGK'ne uygun olduğu, 30 adet numunenin TGK'ne uygun olmadığı tespit edilmiştir.

10.2.3. Ürün Gruplarına Göre Numune Sayıları

Numunenin Cinsi	Numune Sayısı
Süt ve Süt Ürünleri	33
Et ve Et Ürünleri	6
Alkolsüz İçecekler	0
Meyve ve Sebze İşleme	72
Kuruyemiş ve Çerezler	6
Alkollü İçkiler	9
Bitkisel Yağ ve Margarin	21
Tahıl, Un, Unlu MAMüller	1
Yaş Pasta	4
Takviye Edici Gıdalar	0
Diğer Gıda Ürünleri	25
Toplam	177

10.3. Gıda İşletmelerine Uygulanan Yasal İşlemler

10.3.1. İdari Para Cezalarının İşletmelere Dağılımı

Sektörün Adı	İdari Para Cezası	İdari Para Cezası Miktarı (TL)	Savcılık
Süt ve Süt Mamülleri	12	336.707	-
Et ve Et Mamülleri	1	30.416	-
Meyve-Sebze İşleme	8	189.068	-
Takviye Edici Gıdalar	0	0	-
Yumurta Paketleme	1	15.203	-
Ekmek ve Ekmek Çeşitleri	3	27.640	-
Hazır Yemek ve Meze	0	0	-
Yağ	4	72.986	-
Satış-Toplu Tüketim Yeri	57	406.692	-
Alkolsüz İçecek	0	0	-
Unlu Mamüller İmalatı	7	103.382	-
Baharat İmalatı-Paketleme	8	203.776	-
Diğer Gıda	7	174.211	-
Birincil Üretici	25	75.344	-
Yem İşletmesi	8	101.596	2
TOPLAM	141	1.737.021	2

10.3.2. Alo 174 Gıda Hattı Başvuru Sonuçları

Müracaat Sayısı	Sonuçlanan	İşlemleri Devam Eden	İdari Para Cezası	Kesilen Para Cezası (TL)	Üretimden Men	Savcılık
638	598	38	18	225.727	-	-

2021 yılında Alo 174 Gıda Hattına ilimizle ilgili toplam 638 adet başvuru yapılmış olup, 598 adet başvuru sonlandırılmıştır.38 başvuru ile ilgili işlemler halen devam etmektedir. Alo Gıda kapsamında 225.727 TL tutarında toplamda 18 adet idari para cezası uygulanmıştır.

10.4. Gıda İşletme Kayıt Ve Onay Belgeleri

2021 yılında İl genelinde 15 adet Onay/Şartlı Onay Belgesi, 1.914 adet İşletme Kayıt Belgesi düzenlenmiştir.

10.5 Gıda İthalat Ve İhracat Faaliyetleri

10.5.1. Gerçekleşen Gıda İthalat ve İhracat Miktarı

Gerçekleşen İthalat Toplamı (Ton)	Gerçekleşen İhracat Toplamı (Ton)
4.132.897 Ton	278.380 Ton

10.5.2. Gıda İthalat ve İhracatta Düzenlenen Belge Sayısı

Gösterge	Değer (Adet)
İthalat Onay Belgesi	1.914
Onaylanan İthalat Ön Bildirimi	1.210
İhracatta Düzenlenen Sağlık Sertifikası	3.791
İhracata Yönelik Alınan Numune Sayısı	2.605

10.6. Yem Kontrol Ve Denetimi

Yem Denetimi Sonuçları

Mevcut Yem İşletmesi Sayısı	Denetim Sayısı	Toplam Numune Sayısı	Uygun Numune Sayısı	Uygun Olmayan Numune Sayısı	İdari Para Cezası Sayısı	İdari Para Cezası Tutarı
302	376	93	90	3	10	101.596

11. HAYVAN SAĞLIĞI ve YETİŞTİRİCİLİĞİ ŞUBE MÜDÜRLÜĞÜ

11.1. Serbest Veteriner Hekimlerle İlgili İşlemler

İlimiz genelinde ruhsatlı toplam 140 adet veteriner kliniği mevcut olup; 2021 yılında 20'sine yeni ruhsat verilmiştir. 2021 yılı içerisinde Veteriner kliniklerinin tamamı denetlenmiş, bu denetimler sonucu 11 kliniğe 155.499 TL idari para cezası uygulanmıştır.

11.2. Hayvan Hastalık Mihrakları

2021 yılı içerisinde 10 mihrakta sığır tüberkülozu hastalığı çıkmış bunlardan 8 adet ile 2019 yılında çıkışı yapılmış olan tüberküloz mihraklarından 2 adet olmak üzere toplam 10 adet mihrakın sönüşü yapılmış olup, 2 mihrakta tüberküloz hastalığı aktif olmak üzere mevcuttur.

2 adet mihrakta sığır brusellozu, 1 adet mihrakta şap hastalığı, 1 adet mihrakta koyun keçi vebası hastalığı, 1 adet mihrakta mavi dil hastalığı çıkmış 5 mihrakta söndürülmüştür.

Bahsi edilen hastalıklara ilişkin söz konusu yerlerde 5996 Sayılı Veteriner Hizmetleri, Bitki Sağlığı, Gıda ve Yem Kanununa istinaden alınan "Hayvan Sağlık Zabıtası Komisyon Kararları" doğrultusunda, karantina, tecrit, dezenfeksiyon ve aşılama uygulamaları yapılmıştır.

11.3. Suni Tohumlama Çalışmaları

İlimizde suni tohumlama çalışmaları izin almış 103 Veteriner Hekim ile yürütülmektedir. Yıllara göre suni tohumlama sayıları:

2017	2018	2019	2020	2021
16.681	15.164	14.350	12.879	12.505

11.4. Kanatlı İşletmeleri

1.4.1. Hatay İli Ticari Etlik İşletmeleri

İlçe Adı	Kümes Kapasitesi
Belen	128.000
Defne	80.000
Samandağ	68.000
Yayladağı	78.176
TOPLAM	354.176

11.4.2. Hatay İli Ticari Yumurtacı İşletmeleri

İlçe Adı	Kümes Kapasitesi
Antakya	119.400
Dörtyol	25.850
Erzin	20.000
Kırıkhan	2.800
Samandağ	5.500
Arsuz	26.500
Yayladağı	104.000
TOPLAM	304.050

Damızlık kanatlı işletmesi kapasitesi 400.000 adettir.

11.5. Hayvan Refahı

Hayvanların nakilleri sırasında refahı ve korunması yönetmeliği uyarınca 214 kişiye nakliyeciyetki belgesi, 595 kişiye sürücü/bakıcı yeterlilik belgesi, 36 kişiye satıcı(celep) çalışma izin belgesi düzenlenmiştir. Belgelendirme ve sertifikasyon çalışmaları devam etmekte olup 2021 yılı içerisinde 34 kişiye nakliyeciyetki belgesi, sürücü/bakıcı yeterlilik belgesi verilmiştir.

11.6. Küpeleme İşlemleri İle İlgili İşlemler

11.6.1. Büyükbaş Küpeleme

İlçe Adı	Hayvan Sayısı	2021 (Gerçekleşen)
Altınözü	11.723	5.305
Antakya	30.026	15.010
Arsuz	15.067	5.701
Belen	2.005	736
Defne	12.101	5.800
Dörtyol	5.182	2.002
Erzin	2.401	1.012
Hassa	9.999	3.278
İskenderun	2.850	819
Kırıkhan	14.714	4.917
Kumlu	4.500	1.241
Payas	2.039	659
Reyhanlı	11.010	3.967
Samandağ	15.700	8.785
Yayladağı	10.991	4.556
TOPLAM	150.308	63.788

11.6.2. Küçükbaş Küpeleme

İlçe Adı	Hayvan Sayısı	2021 (Gerçekleşen)
Altınözü	11.300	2.905
Antakya	18.505	13620
Arsuz	10.235	3.021
Belen	21.978	6.647
Defne	5.588	1.050
Dört Yol	10.746	8.321
Erzin	12.739	5.983
Hassa	144.527	53.444
İskenderun	8.767	1.854
Kırıkhan	119.967	30.602
Kumlu	39.122	11.819
Payas	5.350	923
Reyhanlı	42.013	19.258
Samandağ	3.559	729
Yayladağı	28.070	10.245
TOPLAM	482.466	170.421

11.7. Aşılama İşlemleri İle İlgili İşlemler

11.7.1. Hayvan Hastalık ve Zararlıları İle Mücadele

Programın Adı	2021 Program	2021 Gerçekleşme
Şap İlkbahar Dönemi (B.B.)	140.223	128.601
Şap Sonbahar Dönemi(B.B)	137.962	124.383
Sığırların Nodüler Ekzantemi (B.B.)	140.223	127.846
Kuduz Aşılması (kedi-köpek)	6.260	5.517
Koyun keçi Bruselozu (K.B)	44.200	37.649
Koyun Keçi Vebası	94.000	86.816
Sığır Bruselozu	22.080	19.046
Sağlık Taraması (muhtelif baş)	566.000	602.874

11.7.2. Büyükbaş Şap Aşılması (İlkbahar)

İlçe Adı	2021 Program	2021 Gerçekleşen	%
Altınözü	11.505	11.762	102
Antakya	26.100	23.200	89
Arsuz	16.000	12.674	81
Belen	2.080	2.147	104
Defne	10.513	10.000	96
Dörtyol	4.000	3.950	99
Erzin	3.153	2.841	86
Hassa	9.560	9.025	94
İskenderun	2.650	2.600	98
Kırıkhan	12.250	11.225	92
Kumlu	4.500	4.050	90
Payas	1.750	1.750	100
Reyhanlı	9.273	8.335	90
Samandağ	15.915	15.525	98
Yayladağı	10.974	9.517	94
TOPLAM	140.223	128.601	92

11.7.3. Büyükbaş Şap Aşılması (Sonbahar)

İlçe Adı	2021 Program	2021 Gerçekleşen	%
Altınözü	11.505	10.980	95
Antakya	26.100	23.700	91
Arsuz	15.700	13.825	88
Belen	2.060	1.879	91
Defne	10.421	9.672	93
Dörtyol	4.000	3.400	85
Erzin	3.319	2.169	65
Hassa	9.560	8.663	91
İskenderun	2.650	2.300	87
Kırıkhan	12.250	11.050	90
Kumlu	4.500	3.897	87
Payas	1.750	1.750	100
Reyhanlı	8.058	6.945	86
Samandağ	15.915	14.853	93
Yayladağı	10.174	9.300	91
TOPLAM	137.962	124.383	90

11.7.4. Sığırların Nodüler Ekzantemi Aşılması

İlçe Adı	2021 Program	2021 Gerçekleşen	%
Altınözü	11.505	11.527	100
Antakya	26.100	24.700	95
Arsuz	16.000	12.627	79
Belen	2.080	2.033	98
Defne	10.513	10.065	96
Dört Yol	4.000	3.950	99
Erzin	3.153	2.721	86
Hassa	9.560	8.730	91
İskenderun	2.650	2.525	95
Kırıkhan	12.250	9.845	80
Kumlu	4.500	4.050	90
Payas	1.750	1.600	91
Reyhanlı	9.273	8.741	94
Samandağ	15.915	15.215	96
Yayladağı	10.974	9.517	87
TOPLAM	140.223	127.846	91

11.7.5. Sığır Brusellozu Aşılması

İlçe Adı	2021 Program	2021 Gerçekleşen	%
Altınözü	2.700	1.977	73
Antakya	3.520	3.400	97
Arsuz	1.500	1.333	89
Belen	200	240	120
Defne	1.200	1.160	97
Dört Yol	900	760	84
Erzin	420	376	90
Hassa	1.000	1.020	102
İskenderun	300	200	67
Kırıkhan	2.700	2.700	100
Kumlu	700	441	63
Payas	240	301	125
Reyhanlı	1.500	908	61
Samandağ	3.200	2.930	92
Yayladağı	2.000	1.300	65
TOPLAM	22.080	19.046	86

11.7.6. Kuduz Aşılması

İlçe Adı	2021 Program	2021 Gerçekleşen	%
Altınözü	500	234	47
Antakya	1.000	1.007	100
Arsuz	500	472	94
Belen	100	113	113
Defne	300	287	96
Dörtyol	400	272	68
Erzin	200	225	113
Hassa	500	445	89
İskenderun	1.000	942	94
Kırıkhan	400	325	81
Kumlu	150	130	87
Payas	210	208	99
Reyhanlı	200	117	59
Samandağ	600	528	88
Yayladağı	200	212	106
TOPLAM	6.260	5.517	88

11.7.7. Küçükbaş Aşılama (Koyun Keçi Vebası)

İlçe Adı	2021 Program	2021 Gerçekleşen	%
Altınözü	3.200	2.770	87
Antakya	5.000	5.600	112
Arsuz	1.500	1.426	95
Belen	4.000	3.891	97
Defne	700	700	100
Dörtyol	5.000	3.800	76
Erzin	3.000	2.750	92
Hassa	25.000	23.117	92
İskenderun	1.700	1.400	82
Kırıkhan	20.000	18.200	91
Kumlu	5.000	4.250	85
Payas	1.000	1.000	100
Reyhanlı	8.500	7.230	85
Samandağ	400	500	125
Yayladağı	10.000	10.182	102
TOPLAM	94.000	86.816	92

11.7.8. Koyun Keçi Brusellozu Aşılması

İlçe Adı	2021 Program	2021 Gerçekleşen	%
Altınözü	2.000	1.478	74
Antakya	600	400	67
Arsuz	1.000	850	85
Belen	2.000	1.788	89
Defne	0	0	80
Dörtyol	500	400	80
Erzin	2.400	2.078	87
Hassa	10.000	8.858	89
İskenderun	300	285	95
Kırıkhan	15.000	13.600	91
Kumlu	4.000	3.502	88
Payas	100	100	100
Reyhanlı	6.000	4.110	69
Samandağ	300	200	67
Yayladağı	0	0	0
TOPLAM	44.200	37.649	85

11.8. Arıcılık İşletmelerinin Üretim Tablosu

İlçe Adı	İşletme Sayısı	Bal (Kg)	Mum (Kg)	Arılı Kovan Sayısı
Altınözü	10	15.000	0	1.500
Antakya	81	120.000	7.000	12.170
Arsuz	55	86.026	1.945	8.459
Belen	13	14.500	15	1.413
Defne	28	59.600	2.585	5.600
Dörtyol	135	390.000	14.000	33.500
Erzin	36	55.000	4.000	4.300
Hassa	36	21.000	150	4.903
İskenderun	37	39.500	1.950	3.900
Kırıkhan	54	86.500	8.100	8.610
Kumlu	6	5.000	100	780
Payas	15	10.490	495	1.699
Reyhanlı	16	20.142	3.740	2.238
Samandağ	49	64.000	2.000	6.400
Yayladağı	56	88.000	800	8.800
TOPLAM	627	1.074.758	46.880	104.272

AKS' ye veri girişleri devam etmektedir.

11.9. İpekböcekçiliği Üretim Tablosu

İlçe Adı	Üretici Sayısı	Tohum(Kutu)	Toplam Yaş Koza (Kg)
Arsuz	2	5	3,5
Yayladağı	8	8	68,5
Defne	7	24	80
İskenderun	2	6	-
Samandağ	4	9	-
Dörtyol	3	8	-
Kırıkhan	3	8	-
Antakya	4	18	-
Altınözü	5	12	2
Belen	3	12	-
TOPLAM	41	110	154

11.10. Hayvan ve Hayvansal Ürün İhracatı

Ürün	Miktar(Kg)
Balıkçılık ve Su Ürünleri	1.814.894
Kanatlı Eti ve Ürünleri	8.264.496
Yumurta	2.564.988
Süt ve Süt Ürünleri	229.489
Arıcılık Ürünleri	11.968
Kırmızı Et ve Et Ürünleri	150.575
Toplam	13.036.410

A.B.D, Almanya, Avusturya, Gürcistan, Hollanda, İspanya, İsrail, Kıbrıs, Lübnan, Norveç, Polonya, Portekiz ile Rusya' ya 36 kedi ve köpek türü hayvan yolcu beraberi ihraç edilmiştir.

2021 yılı içerisinde 760 adet sağlık sertifikası düzenlenmiş olup, ihracat kontrollerinde 25 işletme denetimi gerçekleştirilmiştir. Bahse konu denetimlerde 14 adet numune alınarak 41 parametre ve analiz değerlendirilmiş ve herhangi bir uygunsuzluk tespit edilmemiştir.

11.11. Ev Hayvanları ile ilgili işlemler

Ruhsatlandırılmış 45 adet ev hayvanı satış yerimiz mevcut olup 2021 yılında 13'üne yeni ruhsat verilmiştir. Ruhsatlandırma aşamasındaki satış yeri sayısı 10 adettir.

11.12. Hayvan Ürünlerde Kalıntı İzleme

İlçe	Alınan Numune										Toplam Numune	Sonuç
	Süt	Kırmızı Et	İçme Suyu	Beyaz Et	Bal	Karaciğer	Yumurta	İdrar	Balık	Yem		
Antakya		6			1	2		1			10	Kalıntıya rastlanmadı
Belen		5		1		2		1		1	10	Kalıntıya rastlanmadı
Kumlu	4										4	Kalıntıya rastlanmadı
Kırıkhan	2										2	Kalıntıya rastlanmadı
Samandağ	3	1		1				4		1	10	Kalıntıya rastlanmadı
Erzin									8	1	9	Kalıntıya rastlanmadı
Defne	4	5						4			13	Kalıntıya rastlanmadı
Dört Yol	5	2				1		1		1	10	Kalıntıya rastlanmadı
Yayladağı							1				1	Kalıntıya rastlanmadı
Hassa	5									1	6	Kalıntıya rastlanmadı
Arsuz		3	1				3				7	Kalıntıya rastlanmadı
Altınözü	3	1	1		3	1		1			10	Kalıntıya rastlanmadı
Reyhanlı	2	1				1					4	Kalıntıya rastlanmadı
Toplam	28	24	2	2	4	7	4	12	8	5	96	

11.13. Kesimhane Denetimleri

Sıra	İlçe	Adı	Planlanan Denetim Sayısı	Gerçekleşen Denetim Sayısı
1	ANTAKYA	Çekiçler Kesimhanesi	4	4
2	ANTAKYA	Hatay B Ş B Antakya Kesimhanesi	4	3
3	DEFNE	Ak-Et Kesimhanesi	4	4
4	ERZİN	Hatay B Ş B Erzin Kesimhanesi	4	4
5	BELEN	Etçi Et Ürünleri Kesimhanesi	4	4
6	SAMANDAĞ	Hatay B Ş B Samandağ Kesimhanesi	4	4
7	ARSUZ	Hatay B Ş B Arsuz-Akçalı Kesimhanesi	4	4
8	REYHANLI	İbrahim Barutçu Kesimhanesi	4	4
9	DÖRTYOL	Hatay B.Ş.B Dört Yol Kesimhanesi	4	4
10	KIRIKHAN	Kırıkhan Kesimhanesi	-	2
11	BELEN	Erkan Solak Kanatlı Kesimhanesi	-	3
TOPLAM			36	40

12. KIRSAL KALKINMA ve ÖRGÜTLENME ŞUBE MÜDÜRLÜĞÜ

12.1.Örgütlenme Çalışmaları

12.1.1. Kooperatifçilik Çalışmaları

İlimizde hali hazırda 77 adet tarımsal amaçlı kooperatif ve 1 adet Su Ürünleri Kooperatifleri Bölge Birliği faaliyetine devam etmektedir. Faaliyette olan 77 kooperatifin dağılımı ise 45 adet kalkınma, 22 adet sulama ve 10 adet su ürünleri kooperatifi şeklindedir. Mevcut kooperatiflerden 2 adet sulama kooperatifi ve 4 adet tarımsal kalkınma kooperatifi tasfiye halindedir.

Tarımsal Amaçlı Kooperatifler Listesi

İlçesi	Tarımsal Kalkınma	Sulama	Su Ürünleri	Toplam
ANTAKYA	7	-	-	7
ALTINÖZÜ	2	-	-	2
ARSUZ	1	-	2	3
BELEN	2	1	-	3
DEFNE	1	-	-	1
DÖRTYOL	7	3	1	11
ERZİN	4	5	-	9
HASSA	5	1	-	6
İSKENDERUN	1	-	1	2
KIRIKHAN	3	6	-	9
KUMLU	-	1	-	1
PAYAS	1	-	1	2
REYHANLI	1	4	-	5
SAMANDAĞ	6	-	5	11
YAYLADAĞI	4	1	-	5
TOPLAM	45	22	10	77

Tarımsal Amaçlı Kooperatif Bölge Birlikleri Listesi
S.S. Hatay Bölgesi Su Ürünleri Kooperatifleri Birliği

İli	Tarımsal Kalkınma	Sulama	Su Ürünleri	Toplam
HATAY	-	-	1	1
GENEL TOPLAM	-	-	1	1

12.1.2 Yetiştirici Birlikleri

İlimizde faaliyet gösteren yetiştirici birlikleri

- ✓ Hatay İli Arı Yetiştiricileri,
- ✓ Hatay İli Damızlık Koyun- Keçi Yetiştiricileri
- ✓ Hatay İli Damızlık Sığır Yetiştiricileri Birliği olmak üzere 3 adet Islah Birliği mevcuttur.

12.1.3 Üretici Birlikleri

İlimizde 5200 Sayılı Kanuna göre kurulmuş 5 adet Üretici Birliği faaliyettedir.

- ✓ Hatay İli Süt Üreticileri Birliği
- ✓ Hatay İli Kırmızı Et Üreticileri Birliği
- ✓ Hatay İli Bal Üreticileri Birliği
- ✓ Dört Yol Turunçgil Üreticileri Birliği
- ✓ Hassa İlçesi Meyve Üreticileri Birliği

İlimizde faaliyet gösteren özel statüye tabi mevcut kooperatif ve birliklerin listesi aşağıda verilmiştir.

İlçeler	Çukobirlik	Sulama Birliği	Tarım Kredi Koop.
ALTINÖZÜ	-	1	1
ANTAKYA	1	-	2
ARSUZ	-	-	1
DÖRTYOL	-	1	1
ERZİN	1	-	1
HASSA	1	1	1
KIRIKHAN	1	2	1
KUMLU	1	-	1
REYHANLI	1	-	1
SAMANDAĞ	-	2	1
YAYLADAĞI	-	1	1
TOPLAM	6	8	12

12.2. Kırsal Kalkınma Yatırımlarının Desteklenmesi Programı Çalışmaları

KKYDP ile kırsal alanda gelir düzeyinin yükseltilmesi, tarımsal üretim ve tarımsal sanayi entegrasyonunun sağlanması, tarımsal pazarlama altyapısının geliştirilmesi, gıda güvenliğinin güçlendirilmesi, kırsal alanda alternatif gelir kaynaklarının oluşturulması ve toplu basınçlı sulama sistemlerine geçilmesi hedeflenmektedir. KKYDP kapsamında ekonomik yatırımlara Bakanlığımız tarafından **%50 hibe desteği** verilmektedir.

Kkydp Türü	Proje Sayısı	Hibe Tutarı
Ekonomik Yatırım	123	38.459.031,89
Basınçlı Sulama	370	9.256.050,31
Büyükbaş Küçükbaş Hayvancılık	26	712.655,70
Genç Çiftçi	692	20.760.000,00
Makine Ekipman	3.233	16.401.037,00
TOPLAM	4444	85.588.774,90

12.2.1 Ekonomik Yatırımlar

12.2.1.1. Ekonomik Yatırımlar (13.ETAP)

2016-2020 yıllarında uygulanacak Tarım ve Orman Bakanlığının Kırsal Kalkınma Destekleri Kapsamında Tarıma Dayalı Yatırımların Desteklenmesi Hakkında Tebliğ (Tebliğ No: 2016/22) Resmi Gazetenin 13.09.2017 tarihli sayısında yayımlanarak yürürlüğe girmiştir. İlgili tebliğ çerçevesinde 13.Etap Ekonomik Yatırımlar çerçevesinde Tarım ve Orman Bakanlığınca onaylanan 10 projenin 4 adedinin yatırımcısı ile hibe sözleşmesi imzalan 2 adet proje tamamlanmış **187.250,00 TL** hibe ödemesi yapılmıştır. 2 yatırımcı kendi isteği ile vazgeçmiş olup, teminatları hazineye irat kaydedilmiştir.

12.2.1.2. 13. Etap İlçeler Bazında Ekonomik Yatırımlar

İlçe Adı	Proje Sayısı	Hibe Tutarı
ALTINÖZÜ	1	134.000,00
YAYLADAĞI	1	53.250,00
TOPLAM	2	187.250,00

12.2.1.3. Ekonomik Yatırımlar (14.1.ETAP)

1/1/2021-31/12/2025 tarihleri arasında uygulanacak Tarım ve Orman Bakanlığının Kırsal Kalkınma Destekleri Kapsamında Tarıma Dayalı Ekonomik Yatırımların Desteklenmesi Hakkında Tebliğ (No: 2020/24) ve Kırsal Kalkınma Destekleri Kapsamında Kırsal Ekonomik Altyapı Yatırımlarının Desteklenmesi Hakkında Tebliğ (No: 2020/25) 21 Kasım 2020 tarihli 31311 sayılı Resmî Gazetede yayımlanarak yürürlüğe girmiştir. İlgili tebliğ çerçevesinde 14.Etap Ekonomik Yatırımlar kapsamında Tarım ve Orman Bakanlığınca 5 proje onaylanmış olup, üç yatırımcı ile hibe sözleşmesi imzalanmıştır. Hibe sözleşmesi imzalanan 3 proje tamamlanmış ve **2.545.141,87 TL** hibe ödemesi yapılmıştır. 14.2. Etap başvuru süreci devam etmektedir.

12.2.1.4. Yıllar İtibariyle Ekonomik Yatırımlar

Yılı	Proje Sayısı	Hibe Tutarı
2007	2	139.202,59
2008	6	828.550,07
2009	20	3.317.143,72
2010	12	2.801.141,41
2011	11	2.756.482,56
2013	15	3.632.057,90
2014	8	1.933.621,36
2015	5	1.036.450,00
2016	5	1.869.600,00
2017	5	1.668.440,00
2018	16	7.930.280,39
2019	13	7.813.670,02
2020	2	187.250,00
2021	3	2.545.141,87
TOPLAM	123	38.459.031,89

12.2.1.5. Başlangıç Yılı İtibari ile İlçeler Bazında Ekonomik Yatırımlar

İlçeler	Proje Sayısı	Hibe Miktarı
ALTINÖZÜ	18	6.037.460,21
ANTAKYA	37	9.491.098,59
BELEN	19	6.171.833,24
DEFNE	2	1.826.633,75
DÖRTYOL	4	1.563.010,03
ERZİN	9	3.528.240,65
HASSA	9	2.425.549,89
İSKENDERUN	2	270.701,30
KIRIKHAN	5	1.911.489,36
REYHANLI	5	1.296.395,41
SAMANDAĞ	7	1.557.788,67
YAYLADAĞI	1	53.250,00
TOPLAM	123	38.459.031,89

12.2.2. Bireysel Sulama

12.2.2.1. Bireysel Sulama (15. ETAP)

Kırsal Kalkınma Yatırımlarının Desteklenmesi Programı Kapsamında Bireysel Sulama ve Makine Ekipman Alımları Hakkındaki Tebliğ (Tebliğ No:2017/48) çerçevesinde ilimizde 15.Etapta toplam 83 adet sulama projesi başvurusu yapılmıştır. 71 proje onaylanmış olup; 4 proje sahibi sözleşme imzalamamış, 8 proje sahibinin ise sözleşmesi fesih edilmiştir. 71 adet bireysel sulama projesi tamamlanmıştır. Toplam **1.919.865,50 TL**, hibe ödemesi yapılmıştır.

12.2.2.2. Bireysel Sulama (16. ETAP)

Kırsal Kalkınma Destekleri Kapsamında Bireysel Sulama Sistemlerinin Desteklenmesi Hakkında Tebliğ (No: 2021/7) çerçevesinde ilimizde 16.etapta toplam 20 adet sulama projesi başvurusu yapılmıştır. 18 proje onaylanmış olup; 2 proje sahibi çeşitli sebeplerden dolayı başvurusu reddedilmiş, 18 proje sahibi ile sözleşme imzalamış ve projeler tamamlanmıştır. Toplam **678.553,06 TL**, hibe ödemesi yapılmıştır.

12.2.2.3 16. Etap İlçe Bazlı Bireysel Sulama Yatırımları

İlçeler	Proje Sayısı	Hibe Miktarı
ALTINÖZÜ	1	3.685,77
ANTAKYA	4	156.533,87
DÖRTYOL	1	15.248,77
ERZİN	2	26.222,18
KIRIKHAN	6	374.206,85
KUMLU	2	39.980,00
REYHANLI	2	62.675,62
TOPLAM	18	678.553,06

12.2.2.4. Yıllar İtibariyle Bireysel Sulama Yatırımları

Yılı	Proje Sayısı	Hibe Tutarı
2007	42	626.399,60
2008	16	432.581,50
2009	6	106.032,95
2010	17	389.355,82
2011	6	115.641,45
2012	7	167.088,34
2013	24	752.567,60
2014	17	402.707,44
2015	24	519.210,05
2016	6	123.866,00
2017	16	229.005,00
2018	100	2.793.176,00
2019	71	1.919.865,50
2021	18	678.553,06
TOPLAM	370	9.256.050,31

12.2.2.5. Başlangıç Yılı İtibari İle İlçeler Bazında Bireysel Sulama Yatırımları

İlçeler	Proje Sayısı	Hibe Miktarı
ALTINÖZÜ	4	66.706,96
ANTAKYA	49	1.633.197,26
ARSUZ	2	31.211,77
BELEN	2	67.478,00
DÖRTYOL	52	599.563,71
ERZİN	48	552.648,48
HASSA	3	17.158,91
İSKENDERUN	8	78.087,56
KIRIKHAN	47	1.477.831,91
KUMLU	47	1.230.306,03
REYHANLI	98	3.390.197,97
SAMANDAĞ	9	73.352,97
YAYLADAĞI	1	38308,78
TOPLAM	370	9.256.050,31

12.2.3. Büyükbaş Küçükbaş Hayvancılık Projelerinin Desteklenmesi

Büyükbaş Ve Küçükbaş Hayvancılık İşletmelerine Yönelik Yatırımların Desteklenmesine İlişkin Uygulama Esasları Tebliği (Tebliğ No: 2021/21) çerçevesinde ilimizden başvurusu yapılan 48 adet proje onaylanmıştır. 16 proje sahibi kendi isteğiyle vazgeçmiş, 6 proje sahibinin eksik evraklardan dolayı sözleşmesi feshedilmiştir. 26 adet proje tamamlanmış olup, **712.655,70 TL**, hibe ödemesi yapılmıştır.

12.2.3.1. Büyükbaş Küçükbaş Hayvancılık Projelerinin İlçeler Bazında Dağılımı

İlçeler	Proje Sayısı	Hibe Miktarı
ALTINÖZÜ	11	219.674,05
ANTAKYA	4	106.500,00
İSKENDERUN	2	73.250,00
KIRIKHAN	4	136.315,00
REYHANLI	1	64.370,37
SAMANDAĞ	3	97.175,91
YAYLADAĞI	1	15.370,37
TOPLAM	26	712.655,70

12.2.3.2. Büyükbaş Küçükbaş Hayvancılık Projesi Dağıtılan Ekipmanların Dağılımı

İlçeler	Yem Hazırlama Makinası	Seyyar Süt Sağım Makinası	Süt Soğutma Tankı	Hayvan Kaşıma Ünitesi	Otomatik Suluk
ALTINÖZÜ	6	5	4	6	10
ANTAKYA	3	2	-	2	-
İSKENDERUN	2	1	-	2	-
KIRIKHAN	3	1	-	-	-
REYHANLI	1	1	1	2	10
SAMANDAĞ	3	2	1	-	8
YAYLADAĞI	-	1	1	-	10
TOPLAM	18	13	7	12	38

13. KOORDİNASYON ve TARIMSAL VERİLER ŞUBE MÜDÜRLÜĞÜ

13.1. Çiftlik Muhasebe Veri Ağı Çalışmaları

İlçe Adı	Çmva	
	İşletme Sayısı	Destek Miktarı
Antakya	37	22.200
Altınözü	6	3.600
Arsuz	2	1.200
Defne	6	3.600
Dörtyol	1	600
Erzin	4	2.400
Hassa	3	1.800
Kırıkhan	7	4.200
Payas	2	1.200
Reyhanlı	2	1.200
Samandağ	3	1.800
Yayladağı	9	5.400
TOPLAM	82	49.200

13.2. İl Yayım Programı

İl genelinde Tarımsal Yayım faaliyetlerini yürütmek, eğitim ve tanıtım çalışmalarını planlamak, ildeki şube müdürlükleri ve ilgili diğer paydaşlarla işbirliği yaparak; ilin yayım programını ildeki tarımsal sorunların çözümüne ve belirlenen hedeflere ulaşacak şekilde hazırlamak, ilin yayım programının ve programlarla ilgili gerçekleştirmelerin Bakanlığa ulaşmasını sağlamak amacıyla İl Yayım Programı hazırlanmaktadır. Hazırlanan program ve dönem gerçekleştirme raporları Bakanlığın veri giriş sayfasına girilmektedir. Bu kapsamda düzenlenen eğitimler kurslar ve toplantılarla ilgili icmaller aşağıda yer almaktadır.

13.2.1. Çiftçi Toplantıları ve Kitle Yayım

Gösterge	2020 Gerçekleşme	2021 Gerçekleşme
Demonstrasyonlar	13	40
Tarla Günleri	9	14
Toplantı Sayısı	469	912
Çiftçi Toplantılarına Katılan Kişi Sayısı	6.808	17117
Liflet	289	2180
Afiş	0	250
Kitapçık	99	0

13.2.2. 2021 Yılı Konularına Göre Açılan Kurslar

Kursun Adı	İlçe/Şube	Kurs Sayısı	Sertifika Alan Kişi Sayısı
Domates Yetiştiriciliği Kursu	Antakya	1	25
Tıbbi ve Aromatik Bitki Yetiştiriciliği Kursu	Antakya	1	18
Arıcılık Kursu	Arsuz	1	19
İşletmelerde Hijyen Kursu	Arsuz	1	10
Süt Sığırı Yetiştiriciliği	Arsuz	1	10
Sürü Yönetimi Kursu Elemanı Kursu	Arsuz	1	13
İç Su Balıkları Yetiştiriciliği Kursu /(Karabalık yet.)	Balıkçılık ve Su Ürünleri Şub/KIRIKHAN	1	10
Uzatma Ağı Donatımı Avcılığı Kursu	Balıkçılık ve Su Ürünleri Şub/SAMANDAĞ	1	10
Akvaryum Balığı Yetiştiriciliği Kursu	Balıkçılık ve Su Ürünleri Şub / ANTAKYA	1	20
Uzatma Ağ Donanımı ve Avcılığı Kursu	Balıkçılık ve Su Ürünleri Şub/SAMANDAĞ	1	13
Sürü Yönetimi Kursu Elemanı Kursu	Belen	1	24
Arıcılık Kursu	Defne	1	16
Sürü Yönetimi Elemanı Kursu	Defne	1	15
Tıbbi ve Aromatik Bitki Yetiştiriciliği Kursu	Defne	1	15
Mantar Yetiştiriciliği Kursu	Defne	1	11
Mantar Yetiştiriciliği Kursu	Defne	1	37
Süt Hijyeni Kursu	Defne	1	16
Tıbbi ve Aromatik Bitki Yetiştiriciliği Kursu	Defne	1	15
Akvaryum Balıkları Yetiştiriciliği Kursu	Dört Yol	1	13
Mantar Yetiştiriciliği Kursu	Dört Yol	1	20
Örtü altı Sebze yetiştiriciliği Kursu	Dört Yol	1	17
Tatlı Su Balıkları Yetiştiriciliği Kursu	Dört Yol	1	20
Yöresel Gıda Ürünleri Yapımı Kursu	Dört Yol	1	18
Mantar Yetiştiriciliği Kursu	Hassa	1	14
Mantar Yetiştiriciliği Kursu	Hassa	1	7
Tıbbi ve Aromatik Bitki Yetiştiriciliği Kursu	Hassa	1	15
Tıbbi ve Aromatik Bitki Yetiştiriciliği Kursu	Hassa	1	12
Tıbbi ve Aromatik Bitki Yetiştiriciliği Kursu	Hassa	1	17
Tıbbi ve Aromatik Bitki Yetiştiriciliği Kursu	Hassa	1	15
Sürü Yönetimi Kursu Elemanı Kursu	Kırıkhan	1	24
Sürü Yönetimi Kursu Elemanı Kursu	Kırıkhan	1	25
Mantar Yetiştiriciliği Kursu	Kırıkhan	1	8
Sebze yetiştiriciliği kursu	Reyhanlı	1	25
Süt Sığırcılığında Sağım Hijyeni ve Sanitasyon Kursu	Samandağ	1	15
Meyvelerde Hasat ve Muhafaza Kursu	Samandağ	1	19
Arıcılık Kursu	Samandağ	1	15
Süt Sığırcılığında Sağım Hijyeni ve Sanitasyon Kursu	Samandağ	1	15
Meyvelerde Hasat ve Muhafaza Kursu	Samandağ	1	15
Sürü Yönetimi Elemanı Kursu	Samandağ	1	15
Bitki Zararlıları ile Mücadele Kursu	Samandağ	1	15
Çilek Yetiştiriciliği Kursu	Yayladağı	1	14
Zeytin Yetiştiriciliği Kursu	Yayladağı	1	10
İL TOPLAMI		42	710

13.2.3. İlçelerde Açılan Kurslar

İlçesi	2021 Gerçekleşme
Antakya	2
Arsuz	4
Belen	1
Defne	7
Dörtyol	5
Hassa	6
Kırıkhan	3
Reyhanlı	1
Samandağ	7
Yayladağı	2
Balıkçılık Ve Su Ürünleri Şubesi	4
TOPLAM	42

13.2.4. Fuarlar ve Teknik Geziler

Gösterge (2021)	Gerçekleşme	
	Faaliyet Sayısı	Katılımcı Sayısı
Balıkçılara Sezon Açılış Etkinliği	1	250
Tıbbi Aromatik Bitki Yetiştiriciliği Sektör Toplantısı	1	180
Tarımsal Yayım ve Danışmanlık Çiftçi Eğitim Çalıştayı (FAO İşbirliği)	1	18
Tropik Meyve Yetiştiriciliği Paneli	1	91
Tarımsal Kuraklığın Önlenmesi(Okul çağı çocuklara yönelik)	1	10
Mantar Yetiştiriciliği Tesisine Çiftçi Gezisi	3	47
Melisa tarlasına Çiftçi İnceleme gezisi	1	15
Mera Açılışı	1	12
Büyük Baş Hayvan Çiftliğine Çiftçi Gezisi	1	15
Bölgemizde üretimi yapılan tarımsal ürünler sergisi	3	315
Okul çağı çocuklara gıda güvenliği konulu eğitim toplantısı	54	12375
TOPLAM	68	13.328

13.2.5. Yerli Milli Tohum Demonstrasyon

Yerli ve Milli Tohumlarımızın Ulaşmadığı Çiftçi Kalmasın' sloganından yola çıkılarak demonstrasyon çalışmaları ile bölgeye uygunluğunu göstermek, yerli ve milli tohumların kullanımını artırmak için hazırlanan protokol kapsamında Hatay İlimizde demonstrasyon çalışmaları yürütülmektedir.

İlimiz ilçelerinden Antakya (buğday Candaş), Erzin (nohut İnci), Kırıkhan (buğday Karmen), Reyhanlı (buğday Ekinoks, pamuk Furkan) ve Samandağ'da (buğday Simge, bakla Salkım, bezelye Deren-Irmak) yerli ve milli çeşitlerin çiftçi şartlarında demonstrasyon çalışmaları yapılmaktadır.

Bu kapsamda ilimizde toplamda 60 dekar alanda ekimler gerçekleştirilmiştir.

13.3. Hizmet İçi Eğitim

2021 Yılında personel eğitim sistemi üzerinden 191 personelimiz eğitimlere başvurmuştur. 79 personel eğitime katılmıştır.

13.4. Staj İşlemleri

3308 sayılı Mesleki Eğitim Kanunu hükümleri gereğince; “Yükseköğretim Kurumlarının Bakanlıklar ile Onlara Bağlı Kurum ve Kuruluşlardan Yararlanma Yönetmeliği” ile ortaöğretim programlarına ilişkin “Milli Eğitim Bakanlığı ortaöğretim Kurumları Yönetmeliği’ne göre staj programları yürütülmektedir.

Öğretim Kurumu	2021 Gerçekleşme
Fakülte -Yüksek Okul	19
TOPLAM	19

13.5. Tarımsal Yayım Ve Danışmanlık

2021 Yılında Tarım Danışmanlık yetki belgesi olan 17 serbest tarım danışmanı ve 1 kurum 2 danışmanı ile danışmanlık hizmeti sunmuştur. İlimizde 2021 yılında danışmanlık hizmeti alan çiftçi sayısı 1.100 kişi olup, 2021 yılında danışmanlara toplamda 1.748.000 TL. ödeme yapılmıştır.

13.6. İl Hasar Tespit Komisyonu Kararı İle Cumhurbaşkanlığı Acil Yardım Ödeneğinden Yararlananlar

Cumhurbaşkanlığı İdari İşler Başkanlığının meydana gelen aşırı yağışlar ve genel hayati olumsuz etkileyen şartların ortadan kaldırılması, yangın, konut, tarımsal ürün, hayvan, hayvansal yem ve benzeri acil ihtiyaçların karşılanmasında kullanılmak üzere gönderilen ödenekler.

İlçesi	Çiftçi Sayısı	Zarar Gören Alan (Da)	Ödenen Para (TL)
ANTAKYA	58	131	361.586
SAMANDAĞ	18	31	179.263
BELEN	61	309	943.220
İSKENDERUN	106	203	603.640
ARSUZ	383	2148	1.512.291
TOPLAM	626	2.822	3.600.000

Antakya, Samandağ, İskenderun, Arsuz ve Belen ilçelerimizde 2020 yılı Ekim ayında meydana gelen yangınlardan zarar gören 626 çiftçimize Cumhurbaşkanlığı Acil Yardım Ödeneği üzerinden gönderilen 3.600.000,00 (üçmilyon) TL nakdi yardım dağıtımı devam etmektedir.

13.6.1. Hatay İlindeki Tarım Sigortaları Verileri (01.01.2010 - 31.12.2021)

İlçeler	Police Sayısı (Adet)	Sigortalanan Alan (Da)	Sigortalanan Büyükbaş Hayvan Sayısı (Baş)	Sigortalanan Küçükbaş Hayvan Sayısı (Baş)	Sigortalanan Kümes Hayvanları Sayısı (Adet)	Sigortalanan Arılı Kovan Sayısı (Adet)	Üreticilere Ödenen Tazminat Miktarı (TL)
ALTINÖZÜ	740	6.275	917	644	0	50	228.542
ANTAKYA	1.342	24.893	2.921	3.469	0	0	17.064.595
ARSUZ	786	6.083	904	1.746	5.000	5.787	687.968
BELEN	85	1.082	232	427	0	140	121.950
DEFNE	131	429	1.425	104	0	863	555.777
DÖRTYOL	2.108	18.942	330	1.243	0	6.238	727.291
ERZİN	2.450	25.755	277	4.303	0	1.159	428.475
HASSA	820	7.555	532	8.526	0	300	183.318
İSKENDERUN	39	306	113	292	0	0	28.819
KIRIKHAN	1.640	40.290	2.998	32.406	0	1.517	4.426.035
KUMLU	1.174	23.270	119	2.800	0	-150	7.431.709
PAYAS	80	549	75	351	0	0	13.122
REYHANLI	701	24.505	418	6.626	0	0	2.838.605
SAMANDAĞ	326	543	1.068	0	0	2.182	244.493
YAYLADAĞI	225	1.083	322	714	0	1.104	91.826
İL TOPLAMI	12.647	181.560	12.651	63.651	5.000	19.190	35.072.525

14. ÖZEL PROJELER

14.1. DOĞAKA KAYNAKLI PROJELER

14.1.1. Süt Toplama Tankı Projesi

KOVID-19 kapsamında etkilenen süt üreticilerimizin mağduriyetinin giderilmesi amacıyla hazırladığımız ve DOĞAKA tarafından 522.500 TL ile desteklenmekte olan Birincil Üretim Soğuk Süt Muhafaza Alt Yapısının Geliştirilmesi ve Yaygınlaştırılması Projesi kapsamında 28 üreticimize süt toplama tankı verilmiştir.

Proje tutarı 552.500 TL 'dir.

14.1.2. Tematik Tarım Müzesi

Yüzyıllardır bölgemizde ekonominin temel kaynaklarından biri olan ve önemini her geçen gün artıran tarımının ilimizde yaşadığı sürecin gelecek kuşaklara aktarılması, tarım kültürünün tanıtılması amacıyla gerek makine gerekse basit alet ve benzeri materyallerin toplanarak sergilendiği Hatay Tarım Müzesi hizmete sunulmuştur. Proje ile geçmiş ile günümüz yaşamı arasında bağ kurularak sergilenen objelerin insanların yaşamındaki yeri hatırlatılacak, yaşantılarımızın geçmiş ile bütünleşmesi sağlanacaktır. Bu topraklarda 20. yy'ın başından beri kullanılan tarım alet ve makinelerin sergilendiği, parsel alanı 445 m2 olan müzenin Gündüz Caddesi'nden ve Antakya Parkı'ndan giriş yapılan iki cephesi mevcuttur. Müzenin 143 m2 alana sahip ana binasında, 1 adet kapalı ve 4 adet açık sergi salonu bulunmaktadır. Müze içerisinde sergilenen 223 adet tarım alet ve ekipmanı İlimiz çiftçilerinden bağış yoluyla toplanmış; bunlardan 156 adeti gerekli bakım ve onarımdan geçirildikten sonra sergiye konulmuştur. DOĞAKA tarafından "Turizm Altyapısının Geliştirilmesi Küçük Ölçekli Altyapı Mali Destek Programı" kapsamında kabul edilen proje Hatay Valiliği, DOĞAKA ve Reyhanlı Belediyesi tarafından desteklenmiştir.

Proje tutarı 249.120 TL 'dir.

14.1.3. Tıbbi ve Aromatik Bitkiler Müzesi

Hatay ilinin sahip olduğu zengin tıbbi ve aromatik bitki çeşitliliğinin tanıtılması ve öneminin kamuoyuna anlatılması için, geçmişte eski bir Antakya evi olan mekan Hatay Valiliği tarafından satın alınıp restore edilerek, "Tıbbi ve Aromatik Bitkiler Müzesi" olarak İl Müdürlüğümüze tahsis edilmiştir

Proje tutarı 710.000 TL 'dir.

14.1.4. Hatay İli Tıbbi ve Aromatik Bitkiler Eylem Planı

Hatay ili farklı iklim ve ekolojik koşullara sahip olması, floranın çok sayıda bitki türü ve çeşitliliği içermesi bakımından, doğadan toplanan ve kültürü yapılan tıbbi ve aromatik bitkiler açısından büyük bir ekonomik potansiyele sahiptir. Genetik kaynakların zenginliği ve ekolojik çeşitliliğin farkında olarak, Tıbbi ve Aromatik Bitkiler sektörünü kalkındırmak üzere, Doğu Akdeniz kalkınma Ajansı işbirliği ile Tarım ve Orman İl Müdürlüğümüz tarafından tüm paydaşların katılımı ile Hatay İli Tıbbi ve Aromatik Bitkiler Eylem Planı hazırlanmıştır.

Proje tutarı 42.500 TL 'dir.

14.2. YURTDIŐI KAYNAKLI PROJELER

14.2.1. FAO Projesi

Projenin genel hedefi ‘‘Tarımsal Geim Kaynaklarına Ve Tarım-Gıda Sektöründeki İstihdama EriŐimin Desteklenmesi Yoluyla, Türkiye'nin GKAS ve Ev Sahibi Topluluklarının Dayanıklılıđının Artırılması Ve Sosyo-Ekonomik Entegrasyonunun Güçlendirmesi’’,

Özel hedefi ise GKAS ve ev sahibi nüfusunun tarım-gıda sektöründe yetiŐtirilmesi ve istihdamın artırılarak kiŐilerin kendi kendine yeterliliklerinin geliştirilmesidir.

Projenin Özel Hedefine üç çıktı ile ulaŐılacağı öngörülmektedir. Bu çıktılar:

- ✓ Savunmasız GKAS, IPASH ve işsiz Türk ev sahibi topluluklarındaki kadın ve erkeklerin tarım-gıda alanındaki mesleki becerilerinin geliştirilmesi;
- ✓ Türk küçük toprak sahibi üreticilerin ve GKAS ile IPASH çiftçilerin ve hayvancıların (toprađa yasal erişimi olan) ve balıkçıların iklim dostu akıllı tarım (CSA) ve iyi tarımsal uygulama (GAP) bilgi ve becerilerinin (bkz. Ek 1, ‘‘FFS Stratejisi’’) geliştirilmesi;
- ✓ Erkek ve kadın GKAS, IPASH ve Türk ev sahibi topluluk tarım-gıda işçilerinin resmi olarak istihdam edilebilirliğinin artırılması ve erkek ve kadın GKAS ile IPASH mevsimlik işçileri için kısa süreli istihdam yaratılmasıdır.

Proje kapsamında ilimizde yürütülecek faaliyetler;

- ✓ Zeytin (Altınözü), Çilek (Yayladađı), Sebze (Reyhanlı), Küçükbaş Hayvan Bakımı (Kırıkhan) ve YaŐ Sebze Meyve Paketleme (Antakya) konularında 2 dönem halinde 10 adet kurs açılmış ve 250 kursiyer eğitilmiştir.
- ✓ İl Müdürlüğü bünyesinde İŐKUR İstihdam masası oluşturuldu.
- ✓ Pamuk (Antakya), Çilek (Yayladađı) ve Zeytin Bakımı (Altınözü) konularında yine iki dönem halinde 6 adet tarla okulu açıldı ve 125 kursiyer eğitildi.
- ✓ Bir adet Sosyal amaçlı olarak 150 kadın kursiyer 50 gün süreyle istihdam edildi.
- ✓ Bir adet Tarımsal İstihdam Fuarı düzenlendi.

Projenin uygulanacağı İlçeler	: Altınözü, Antakya, Yayladađı, Kırıkhan ve Reyhanlı
Proje Uygulama Yılları	: 2020-2021
Proje Bütçesi	: 1.000.000 TL

14.2.2. Hatay İli Tıbbi ve Aromatik Bitkiler Sektöründe İyi Tarım Uygulamaları Projesi

Hatay ili farklı ve uygun iklim ve ekolojik koşullara sahip olmasından dolayı, diđer tarımsal üretimlerin yanında doğadan toplanan ve kültürü yapılan tıbbi ve aromatik bitkiler açısından da büyük bir ekonomik potansiyele sahiptir. Bu eşsiz zenginliđin ve sağlayacağı sosyoekonomik kalkınmanın farkında olarak, tıbbi ve aromatik bitkiler sektörünü geliŐtirmek amacıyla hazırlanan 2015 yılı KA104 YetiŐkin Eğitimi Hareketliliđi programı kapsamında hazırlanan ‘‘Hatay İli Tıbbi ve Aromatik Bitkiler Sektöründe İyi Tarım Uygulamaları Projesi’’ İl Müdürlüğümüz tarafından hazırlanmıştır. Proje kapsamında AB'de yapılan iyi uygulamaları, AB Tarım mevzuatı ve paralelinde yapılan rutin uygulamalar, AB kurumlarının kurumsal işleyiŐleri hakkında bilgi paylaşımı ve yerinde incelemeler yapılmıştır.

Proje tutarı 20.969 avrodur.

14.2.3.Avrupa’da Arıcılık Uygulamaları Projesi

Dörtyol İlçe Tarım ve Orman Müdürlüğü tarafından da “ Avrupa’da Arıcılık Uygulamaları” adlı proje hazırlanmıştır. Proje ile Çek Cumhuriyetinde arıcılığın geliştirilmesi ve organik tarıma katkıları konularında yapılan çalışmalar, uygulanan arıcılık teknikleri, teknolojileri uygulamalı olarak yerinde görmeleri sağlanmıştır.

Proje tutarı 21.762 avro dur.

14.3. SODES KAYNAKLI PROJELER

14.3.1.Dörtyol Narenciyesi Emin Ellerde

Dörtyol ilçemizde narenciye üretiminin artırılması ve istihdam sağlanması amacıyla 50 kursiyere 80 saatlik narenciyede budama, hasat, dikim, ilaçlama teknikleri eğitimi verilmiştir. Kurs sonunda kursiyerlere uzun saplı makas, el makası, maske, kask, testere, tulum, çizme gibi alet ekipman verilmiştir.

Proje tutarı 115.000 TL ‘dir.

14.3.2. Reçel ve Defne Evi Projesi

Sosyal Destek Programı (SODES) kapsamında Samandağ İlçe Müdürlüğümüzce Reçel ve Defne Evi Projesi yürütülmektedir. Proje boyunca ev hanımlarına Hijyenik Gıda Üretimi, Reçel Üretimi ve Defne Sabunu Üretimi kursları verilmiştir. Üretilen ürünlerin satışı yapılmaktadır.

Proje tutarı 121.000 TL ‘dir.